ИЗДАЁТСЯ ПО БЛАГОСЛОВЕНИЮ ЕПИСКОПА РЖЕВСКОГО И ТОРОПЕЦКОГО АДРИАНА

НЕЛИДОВСКИЙ БЛАГОВЕСТ

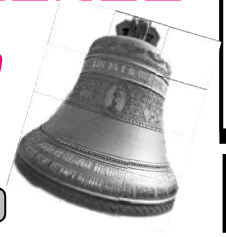

ГАЗЕТА НЕЛИДОВСКОГО БЛАГОЧИНИЯ

2
АВГУСТА
2013 г.
ПЯТНИЦА
№ 31-32 (420-421)

Газету нельзя использовать в хозяйственных целях

Матерь Божия всех нас ограждает Своим покровом

В кафедральном городе Ржевской епархии четвертая неделя июля традиционно проходит под знаком Пресвятой Богородицы. Ржевитяне наполняют городские храмы, чтобы почтить Пресвятую Деву. 21 июля в Ржеве - Казанская, а 24 – память Ржевской или Оковецкой иконы Божией Матери.

Эта святыня очень давно почитается в православном мире. Явлена икона была в XVI веке. Слава о ней дошла до Москвы, в её честь в первопрестольной было построено два храма.

На храмовой иконе «Чудо явления...» символично изображено место обретения икон: две сосны, на одной из которых разбойники увидели Крест Господень, а на другой — в день Святой Троицы — была обретена икона Богородицы с младенцем Христом и Им предстоящим святителем Николаем Чудотворцем. Внизу изображён источник, который забил немного позднее недалеко от места обретения икон. Источник стал называться Оковецким.

Богородица — Избавительница от боли, печали и скорби; Целительница недугов телесных и душевных; Заступница рода христианского; Покровительница земли Русской.

23 июля в кафедральном соборе Ржева состоялось многолюдное и красивое торжество в честь Оковецко - Ржевской иконы Божией Матери.

Праздник начался с молебна перед Оковецкой иконой. Далее - шествие от кафедрального собора на Старый волжский мост для встречи пешего Крестного хода. В этом году он впервые начался с Оковцев, места явления чудотворной святыни. Еще накануне были приведены в идеальный порядок внутреннее убранство и территория собора. По многолетней традиции, из зеленой травы и ярких цветов учащиеся воскресной школы выстлали дорожку от дверей храма до ворот, по которой торжественно вступил в храм правящий архиерей.

В этот же день епископ Адриан совершил в Оковецком кафедральном храме всенощное бдение. Преосвященному Владыке сослужил собор духовенства Ржевской епархии. Помолиться на престольный праздник кафедрального собора собрались не только ржевитяне, но и представители всех округов Ржевской епархии в лице помощников благочинных по образовательной, информационной, социальной и катехизаторской работе. Своим присутствием праздник почтили: глава администрации г. Ржева Л. Э. Тишкевич, глава Ржевского района В.М. Румянцев, советник - консультант губернатора Тверской области Г.А. Мешкова и другие почетные гости.

Пока шла служба, нарядно одетые прихожане (огромный храм не вместил в себя всех желающих) все прибывали. Порадовало, что приходили целыми семьями: с детьми самого разного возраста, которые и ходить еще не умеют, и уже совсем взрослыми. Глядя на них, сердце наполнялось радостью и надеждой, что, когда они вырастут и создадут семьи, их дети точно так же будут расти в любви к родителям и Богу. У всех пришедших на престольный праздник светлые лица, ясный взор, не затуманенный алкоголем или табаком, ни одного угрюмого злого взгляда или нехорошего слова. Невольно подумалось: неужели это тоже ржевитяне, с которыми нам приходится встречаться ежедневно на улице, в транспорте?!

После праздничного богослужения во дворе храма было показано небольшое театрализованное выступление, посвященное престольному празднику. Его подготовили учащиеся воскресной школы под руководством преподавателей. Зрители долго аплодировали каждому номеру. Возможно, еще и потому, что, как сказал владыка: «У нас сейчас радость на сердце, как и у этих детей. Своими открытыми сердцами они затронули струны нашей души, всколыхнули те лучшие чувства, которые, может быть, где-то далеко были в этот момент, но открылись навстречу детской искренней радости».

После концерта дети преподнесли Владыке изящный букетик цветов из бисера, сделанный своими руками, и подарили по цветочку каждому из гостей. Юные артисты в благодарность за выступление были одарены конфетами из рук Владыки.

Епископ Адриан отметил Благодарностью епархии организатора Крестного хода и его духовного руководителя - настоятеля храма великомученицы Варвары иерея Алексея Ипполитова, а также предпринимателя Виталия Смирнова за оказанную материальную поддержку.

День закончился праздничным приемом, устроенным в трапезной храма. В такие дни особенно чувствуется, что мы — единая христианская семья, что Матерь Божия всех нас ограждает Своим покровом, и это всех нас должно укрепить. Господь с нами, и никакие земные трудности не могут положить предел нашему общению с Богом, который слышит наши воздыхания и исполняет во благих наши прошения!

«Се покровительствуемый Тобою град Ржев и весь Тверский край, светлый праздник Пречистого образа Твоего всечестне почитает и яко истиннии поклонницы, не нравом плотским, но духом и истиною, Тебе Богородицу именуют, поющи: отцев Бога, благословенного во веки» (из службы Божией Матери в честь иконы ея Оковецкая).

24 июля праздник для православных ржевитян продолжился на Оковецком источнике, куда после Божественной литургии все желающие отправились на автобусах. Одним словом, праздник Божией Матери стоил того, чтобы на нем побывать!

Нина СЕРОВА,
Михаил АРХАНГЕЛЬСКИЙ

Фото сайта кафедрального собора Оковецкой иконы Божией Матери г.Ржева и Юрия Петрова

ОФИЦИАЛЬНО

Заседание епархиального совета

23 июля, в преддверии значимого для православных ржевитян торжества – престольного праздника кафедрального собора, дня Оковецкой иконы Божией Матери – состоялось очередное заседание совета Ржевской епархии. Возглавил заседание епископ Ржевский и Торопецкий Адриан. Членам совета предстояло рассмотреть множество различных и важных вопросов.

Вначале было заслушано Циркулярное письмо из Управления делами Московской Патриархии о создании при Финансово–хозяйственном управлении Русской Православной Церкви «Службы имущественных отношений РПЦ», в полномочия которой входит решение вопросов с передачей недвижимого имущества РПЦ. Было решено информацию принять к сведению, а при возникновении ситуаций, связанных с имущественными вопросами, обращаться за консультацией и содействием в «Службу имущественных отношений РПЦ».

Также было уделено внимание рассмотрению следующих документов: Типовое Положение о попечительских советах религиозных организаций, типовое Положение о попечительской комиссии и кассе взаимопомощи при епархиальном управлении РПЦ, Основные принципы деятельности церковных приютов. По итогам ознакомления с документами было принято решение информацию принять к сведению и в дальнейшем руководствоваться данными документами.

Интерес членов совета вызвало также Циркулярное письмо Управления делами Московской Патриархии о проведении в Самаре 3 – 4 октября 2013 г. съезда православных врачей и предложение делегировать на данное мероприятие представителей Ржевской Епархии. Приняв к сведению данную информацию, члены совета решили проработать вопрос о возможности создания ОПВР в Ржевской епархии к следующему Епархиальному совету.

(Окончание на 1-й стр.).

СВЯТОЙ ПРОРОК БОЖИЙ ИЛИЯ

Вознесён живым на небо

за особую праведность перед Богом

Святой пророк Божий Илия принадлежит к числу наиболее прославленных Богом мужей благочестия ветхозаветной Церкви. Его служение в Израиле происходило за восемь с половиной столетий до Рождества Христова. Родился он в Фесфии Галаадской, в колене Левиином и, по церковному преданию, на которое ссылается святитель Епифаний Кипрский, отец новорожденного видел Ангелов Божиих, пеленавших младенца огнем и влагавших в уста его пламень. Во времена распространения крайнего нечестия в Израиле при царе Ахаве «восстал Илия пророк как огонь, и слово его горело как светильник» (Сир. 48, 1). Пророк мужественно и с великой ревностью противостоит культу Ваала, начало распространению которого было положено вскоре после смерти царя Соломона, когда его царство разделялось на Израиль и Иудею. Цари Израиля, боявшиеся утратить власть, стремились оторвать свой народ от Иерусалимского храма. Такое отделение вело к забвению израильтянами Единого Бога и замене Его языческими богами.

Уже первый из израильских царей Иеровоам построил в Дане и Вефиле два святилища, где народ мог служить своему богу в образе золотого тельца. Возмущенные левиты покинули пределы Израильского царства, и царь «поставил священников из народа, которые не были из сынов Левииных» (3 Цар. 12, 31; 2 Пар. 11, 14). Этим в Израиле уничтожилось богоучрежденное священство, и защитниками истинных понятий о Боге остались только пророки. Преемники Иеровоама продолжали «ходить путем его и во грехах его» (3 Цар. 15, 34), усиливая идолослужение. Мера беззакония исполнилась при царе Ахаве, который в угоду жене-язычнице Иезавели построил в столице Израиля Самарин храм и жертвенник Ваалу и устроил дубраву в честь Астарты. Иезавель, будучи дочерью языческого жреца и фанатичной идолопоклонницей, истребляла пророков Господних и содержала при своем дворе большой штат служителей нового культа. Культ Ваала, пришедший через Финикию из Вавилонии и включающий в себя поклонение солнцу и производительным началам природы, отличался особенным нечестием. От слова Ваал евреи позднейшего времени произвели имя сатаны - Веельзевул, означающее «бог навоза», так как служение ему сопровождалось крайними мерзостями и распутством.

«Многие волхвования Иезавели» (4 Цар. 9, 22) и пророков Ваала, а также чувственность их культа развратили израильтян. В этот момент и выступил на свое служение пророк Илия. Он предстал перед царем Ахавом и объявил, что в посрамление нечестивого культа изобилия и в наказание за него не будет ни дождя, ни росы на земле и засуха прекратится только по молитве самого пророка. Слова, произнесенные пророком Илией, заключили небо, и народ начал страдать от нестерпимого солнечного зноя и голода. Пророчество особым образом связало жизнь самого Илии с жизнью окружающего мира - в случае гибели пророка все живое погибло бы от засухи.

Господь по Своему милосердию послал пророка Илию в сокровенное место у потока Хораф, сохраняя его там от рук Иезавели, и вороны приносили пророку пищу. Через год поток Хораф высох от бездождия, но не уменьшилась ревность пророка, горевшего желанием истребить всех беззаконников и возвратить израильтян к истинному Богопочитанию. Тогда Господь посылает пророка Илию за пределы Израиля, в Сарепту Сидонскую, к бедной вдове, ожидавшей вместе с детьми голодной смерти. Удивительная кротость вдовы, ее вера в Промысл Божий и послушание слову пророка представляют в ее лице, по толкованию блаженного Феодорита, прообраз церкви из язычников. Чтобы накормить пришедшего к ней пророка, Сарептская вдова отдает ему свой последний кусок хлеба, и пророк Илия совершает два чуда по вере ее. Запасы хлеба и масла в доме вдовы сделались неиссякаемыми, а ее умерший сын был воскрешен.

По прошествии трех с половиной лет засухи Господь послал пророка Илию к царю Ахаву для прекращения бедствия. Царь, не переставший разыскивать Илию в Израиле и за его пределами, был удивлен приходом пророка и выполнил его повеление собрать весь израильский народ и всех служителей Ваала. Когда израильтяне и пророки Ваала собрались на горе Кармил, название которой означало «виноградник Божий», пророк Илия сказал народу: «долго ли вам хромать на оба колена? Если Господь есть Бог, то последуйте Ему, а если Ваал, то ему последуйте» (3 Цар. 18, 21). Народ молчал, сознавая неправильность своего богопочитания и свое незнание того, Кто есть Господь. Тогда пророк Илия в знамении дает Израилю откровение о Боге, предвосхищающее события новозаветного времени. Он предлагает принести Господу две жертвы всесожжения - одну от себя, а другую от пророков Ваала. Жертва всесожжения в Израиле приносилась людьми, уже примиренными с Богом посредством жертв очищения. Она выражала полноту предания себя Богу и прообразовала всесовершенную жертву Христову. Но существом предложения пророка Илии было отсутствие огня на жертвеннике, чтобы Сам Господь огнем с неба освятил и потребил угодную Ему жертву.

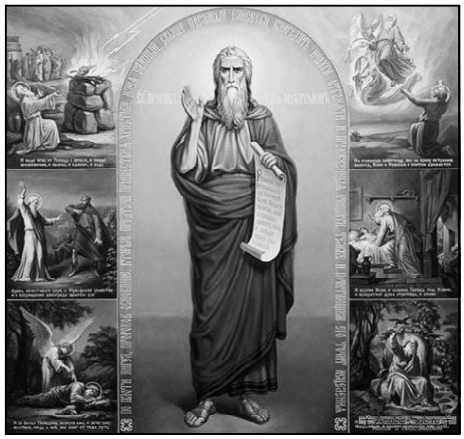

Первыми приступили к жертвоприношению пророки Ваала: они взывали к идолу с утра до вечера, но напрасно - небо молчало. Когда подошло время вечернего жертвоприношения, пророк Илия воздвиг жертвенник Господень из 12 камней, по числу колен Израилевых, окружил его рвом, возложил жертву на дрова и, знаменуя тайну Пресвятой Троицы, приказал трижды возливать на жертвенник воду, приносимую к нему четырьмя водоносами. И когда вода полилась вокруг жертвенника, отовсюду окружив его, святой пророк воззвал: «Господи Боже Авраама, Исаака и Иакова! Услыши меня, Господи, услышь меня ныне в огне! Да познают все люди сии, что Ты Един Бог Израилев и что я раб Твой и сделал все по слову Твоему». Велика была верность Господу пророка Илии, велика была и сила его молитвы. «Ниспал огонь Господень и пожрал всесожжение и дрова и камни и прах и поглотил воду, которая во рве» (3 Цар. 18, 38), и весь народ, видя происходящее, упал на лица свои и сказал: «Воистину Господь есть Бог». Тогда пророк Илия повелел схватить всех служителей Ваала, умертвил их и бросил в поток Киссон, бегущий в Великое море, очистив тем самым землю от скверны нечестивого культа. После чего по молитве пророка небо отверзлось и пошел обильный дождь.

Царь Ахав осознал свое заблуждение и оплакал грехи, но жена его Иезавель, узнав о том, что произошло на горе Кармил, стала добиваться смерти пророка Божия, и Илие пришлось вновь покинуть Израиль. Он пришел в пустыню и, видя, что даже великие чудеса не могут обратить народ, стал просить себе у Бога смерти. «Довольно уже, Господи, - говорил Илия, - я не лучше отцов моих!». Но Господь уготовил для Своего верного служителя «путь, еще превосходнейший» (1 Кор. 12, 31) и послал Ангела Своего подкрепить Илию пищей перед предстоящей ему дорогой. Затем пророк в посте и молитве шел 40 дней и ночей к горе Божией Хорив, на которой Господь заключил завет с Израилем. На священной горе пророк Илия остро ощущал оставление завета израильтянами и скорбел о том, что попускается беззаконие и поношение пресвятого имени Господня. Не вполне постигая Промысл Божий о спасении мира, он говорил Богу: «Остался я один из Твоих пророков, но и моей души ищут, чтобы отнять ее». Тогда Господь явил пророку Илии Свое совершенство. Своему грозному пророку, желавшему погибели всех нечестивых, Господь явился не в буре, не в землетрясении и не в огне - все эти страшные знамения всемогущества Божия только предваряли явление Господне - но в веянии тихого ветра. Блаженный Феодорит говорил, что тем самым Господь открыл пророку Илии, что Он за лучшее признал управлять родом человеческим с кротостью и долготерпением. При этом Бог открыл Своему пророку, что Он сохранил в Израиле семь тысяч мужей, не поклонившихся Ваалу, и повелел Илии предназначить на израильское царство достойного мужа по имени Ииуя, а юношу Елисея помазать во пророка - преемника себе.

Пророческое служение святого пророка Илии продолжалось еще несколько лет и завершилось его восхождением на Небо в огненной колеснице. Пророк Елисей, видя огненное вознесение Илии во плоти, воскликнул: «Отец мой, колесница Израиля и конница его!» В каноне пророку Божию Илии Святая Церковь прославляет его как «воздушного воина». Жизнь святого пророка Илии описывается в Ветхозаветных книгах (3 Цар.; 4 Цар.; Сир. 48, 1-15; 1 Мак. 2, 58). Во время Преображения Господня на горе Фавор святые апостолы видели пророка Илию беседовавшим со Спасителем о Его исходе в Иерусалиме (Лк. 9, 30). По преданию Святой Церкви, пророк Илия будет Предтечею Страшного Второго Пришествия Христа на землю и, приняв во время проповеди телесную смерть, уже не только как пророк, но и как мученик, удостоится в лике святых большей, чем теперь, чести и славы от праведного мздовоздаятеля Бога.

Русская Православная Церковь свято чтит пророка Илию. Первая церковь, построенная в Киеве, была во имя пророка Илии. После Крещения святая равноапостольная княгиня Ольга построила храм пророка Илии у себя на родине, в селе Выбуты.

Иконописная традиция изображает пророка Илию возносящимся на колеснице с огненными колесами, которая окружена со всех сторон пламенем и запряжена четырьмя крылатыми конями.

Память пророка Божия Илии совершается 20 июля (2 августа н. ст.).

www.iliya-hram.ru

Городской совет ветеранов поздравляет с днём рождения участников ВОВ **И. Г. Смирнова, Е. С. Степанову;** блокадницу **Л.Ф. Познахирко;** с 95-летием **Е. И. Кошарину;** с 85-летием **Н. Ф. Иванову, И. С. Крылова, Н. П. Романовскую**; с 75-летием **В. И. Куприянову, Ю. А. Полетайкина, Т. П. Ковалёву** ; с 65-летием **Ю. Б. Жирнова;** с днём рождения председателя ветеранской организации п. Мошино **А. Н. Иванова,** председателя ветеранской организации завода гидропрессов **А. П. Полякову;** ветеранов Министерства внутренних дел **А. И. Иванова, А. В. Викторова!**

Желаем всем вам, дорогие друзья, здоровья, благополучия! Храни вас Господь!

Поздравляем

Клирики и прихожане церкви Балыкинской иконы Божией Матери поздравляют с днём рождения казначея **Светлану Сергеевну АЛЕКСЕЕВУ**

Желаем вам здоровья, счастья и сердечного тепла. Храни Вас Господь!

ПРАЗДНИК В ВАШЕМ ДОМЕ

Дни рождения отмечают: 3 августа — директор ООО «Нелидовоспецодежда» **Н. Н. Хохлова**; 6 августа — глава Торопецкого района **Н. В. Аввакумов**; 6 августа — главный врач ГБУЗ «Нелидовская ЦРБ», депутат городского Совета **Л. Н. Терентьева** (юбилей); 6 августа — руководитель МУ ТРК «Нелидово» **Е. В. Иванова**; 7 августа — директор Нелидовского филиала ООО «ТТСК» «Водоканал» **В. В. Круглов;** 11 августа - депутат государственной Думы **В. А.Васильев.**

Желаем счастья, здоровья, успехов в труде. Храни вас Господь!

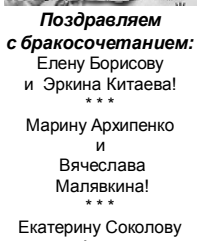

Поздравляем с бракосочетанием:

Елену Борисову и Эркина Китаева!

* * *

Марину Архипенко и Вячеслава Малявкина!

* * *

Екатерину Соколову и Артёма Демиденко!

Совет вам да любовь!

Добро творить – себя веселить

С февраля 2013 года Благотворительный фонд преподобного Серафима Саровского финансирует реализацию социального проекта церкви Балыкинской иконы Божией Матери г.Нелидово - победителя Международного конкурса «Православная инициатива- 2012». В рамках реализации данного проекта мобильная группа Балыкинской церкви «Милосердие» регулярно поздравляет с днем рождения участников Великой Отечественной войны и детей-инвалидов. За прошедший период поздравили 54 участника ВОВ и 47 детей-инвалидов. Совсем неважно, что наши подарки - сладкие, а вещи - недорогие. Сколько радости у детей, благодарности у их родителей и даже благодарных слез у пожилых людей они вызывают! Какими и мы счастливыми становимся в тот момент радости!

Тамара ДОСКАЧ,
член мобильной группы «Милосердие»

Заседание епархиального совета

(Окончание. Начало на 1-й странице).

Кроме того, было заслушано письмо из Синодального отдела по взаимодействию с казачеством Московской Патриархии о необходимости предоставления информации о духовном окормлении казачества в Ржевской Епархии до 01.09. сего года и о необходимости активизации информационного освещения деятельности данного направления в СМИ и на сайте Синодального комитета. Информация было принята к сведению.

Уже давно членами совета был поднят вопрос об учреждении епархиальной медали. На состоявшемся заседании совета было решено поручить секретарю епархии иерею Владимиру Гревцеву проработать вопрос о тематике медали в комиссии по наградам РПЦ. Предложены следующие варианты:

1. в честь Исаакия Торопецкого;
2. в честь Корсунской иконы Божией Матери;
3. в честь преподобного Дионисия, архимандрита Троице – Сергиевой Лавры;
4. в честь Оковецкой иконы Божией Матери.

Были также рассмотрены и другие вопросы, касающиеся жизни и деятельности епархии.

Следующее заседание Епархиального совета назначено на 8 августа 2013 года в г. Западная Двина.

ПАЛОМНИЧЕСТВО — ПУТЬ ДУШИ К БОГУ

Если и небо к земле прильнет…

Неисповедимы пути Господни. Несколько лет назад один знакомый священник подарил мне закладочку для книги со словами знаменитого старца, преподобного Амвросия Оптинского. Слова навсегда вошли в сердце. Воспроизведу их по памяти: «Закутайся в смирение, тогда и если и небо к земле прильнет, не страшно будет». От этого завещания веет духом Оптиной пустыни, но не побывав в ней, не постигнешь всей глубины заповеданного… Иными словами, может быть, с этой, подаренной много лет назад, закладочки и началось мое сближение с Оптиной. Снова и снова Оптина зовет меня к себе, моя душа желает в очередной раз поклониться Оптинским старцам.

Начало Оптиной Пустыни (Калужская область) теряется во мгле веков. Но не древней историей славен монастырь, а традицией старчества, давшей монашеству и миру целый сонм подвижников и духовных учителей. Старцы – это опытные руководители, умудренные в духовной жизни, чистые душою и способные к наставничеству. Они видели людей насквозь, все их грехи нераскаянные, всю нечистоту, все грешные помыслы. Святым Духом старцы знали волю Божию о каждом приходящем к ним человеке и старались направить его волю к спасению, то есть к исправлению земной жизни. Это к ним, святым отцам – Льву, Макарию, Амвросию, Анатолию, Варсонофию, Анатолию-младшему, Нектарию и другим – спешили все спасающиеся, независимо от мирского звания, сословия, учености. В Оптиной искали духовного наставления и верного понимания жизни – для чего она нам дана? – Гоголь, Достоевский, братья Киреевские, Константин Леонтьев, Лев Толстой. Последний, раздираемый душевными муками, приезжавший в Оптину не единожды, так и не смог смириться. Известно, что когда он вышел от преподобного Амвросия, то старец, указывая на него, твердо сказал: «Никогда не обратится ко Христу! Гордыня!».

Первые старцы сумели воспитать среди братьев достойных преемников себе, и менее чем за век одна обитель явила миру череду дивных подвижников и чудотворцев, от примера и поучений которых православный мир будет питаться вечно. Чудесные исцеления и обращения к вере происходили в Оптиной при жизни старцев, и по их молитвам необъяснимыми с точки зрения человеческой логики событиями сопровождалось возрождение монастыря (возрождался одним из первых в России еще в конце 80-х). И сегодня те, кто с верой молит Бога о чем-либо, обращаясь к преподобным старцам Оптинских, получают просимое. Обычно тайна таких диалогов верующих со святыми старцами обнажается через некоторое время, ибо именно тогда и открывается воля Божия: прошение либо исполняется, либо – для пользы же просящего – остается до поры до времени как бы без ответа.

Помимо мощей старцев Оптинских, в монастыре есть еще одна святыня, особо почитаемая паломниками как чудотворная. Это источник, освященный во имя прп. Пафнутия Боровского. Известно, что еще до революции Оптинские старцы посылали своих духовных чад и посетителей к этому источнику. Сегодня на нем опять происходят исцеления и чудеса. Люди излечиваются от застарелых болезней, при которых, казалось бы, холод вовсе противопоказан (например, зафиксированы случаи избавления от хронического бронхита). Но строгая святость этого места такова, что здесь подаются не только долгожданные исцеления, но и вразумления маловерам.

Оптина пустынь стала родиной необычного образа Божией Матери «Спорительница хлебов». Сегодня эта икона получила широкое распространение. Она была написана по благословению старца Амвросия в конце XIX столетия. Эта икона – благословение Божией Матери на урожай. Старец Амвросий говорил, что Матерь Божия помогает людям не только в снискании душевного спасения, но и в земных трудах.

До революции множество монашествующих и мирян стекалось сюда со всей России, чтобы получить исцеление душевных недугов. Впрочем, и сегодня духовная радость сопровождает всех тех, кому суждено видеть возрождающуюся в наши дни пустынь. Воскресшие из небытия храмы: Преображения Господня, Казанской иконы Божией Матери, Владимирской Ее иконы… В последнем почивают мощи сразу семи Оптинских старцев. Несколько в стороне от него высится часовня Воскресения Христова, где нашли свое последнее пристанище три мученика нового времени, три инока – Василий, Трофим и Ферапонт, убиенные на Пасху 1993 года.

Достопримечательностью пустыни является находящийся чуть поодаль Иоанно-Предтеченский скит, вход в который мужчинам разрешается лишь по благословению, а женщинам всего четыре раза в году. Рядом со скитом сохранилась хибарка старца Амвросия, где с утра до глубокого вечера принимал он страждущих со всей России. Нельзя не сказать еще об одной достопримечательности Оптиной - ските Клыково, где похоронена схимонахиня Сепфора. Матушка воистину была в духе Оптинских старцев, потому так и тянулись к ней молодые оптинцы. Придут с тяготой духовной, с вопросами, услышат в ответ вроде бы немудреные слова: «Не смущайся, радость моя. Молись да трудись и на Господа положись. Придет отрада, управит все, как надо» - и уйдет человек успокоенный, будто и не было у него никаких проблем. Рядом с могилкой матушки находится ее келья, где она жила в последние годы. В келье дежурит монах и «постукивает» каждого приходящего в келью паломника матушкиной палочкой. После посещения могилы старицы Сепфоры и ее кельи такой мир сходит на душу, кажется – как все просто и свято, даже в мелочах, уходишь успокоенный, будто и не было никаких проблем.

И сегодня десятки тысяч богомольцев ежегодно посещают Оптину. С новой силой звучат для них слова, сказанные некогда прп. Иосифом Оптинским: «Не отбивайся от Оптиной. Верую в то, что каждый, приходящий в Оптину в крайней своей потребности, найдет удовлетворение милостию Божией и за молитвы великих наших отцов Льва, Макария, Амвросия… Они и теперь не перестают духовно воспитывать и призирать, особенно на тех, которые приходят в Оптину на поклонение их святым останкам».

С Оптиной пустынью духовно связана женская Казанско-Амвросиевская пустынь, которую в обиходе называют коротко: «Шамордино». Не простое это название, за ним сокрыт высокий путь женщин, сумевших полностью отказаться от своей воли. Каждый паломник, войдя в Шамордино, «обжигается» каким-то невесомо-легким вздохом благодатного сочувствия, - такая милость сердца и глаз исходит от каждой встреченной в обители насельницы. А когда войдете в удивительнейший по архитектуре Казанский собор, то и сами начнете вздыхать от красоты, для описания которой не всегда-то и точные слова найдешь. Большинство образов в храме вышиты монахинями разноцветным бисером. Глядя на них, ощущаешь и здесь, на земле, явное присутствие мира горнего, который проглядывает через бездонные и чистые очи святых. Вот где поистине небо к земле прильнуло!

Здесь, в монастыре, находится дивной красоты Казанская икона, специально написанная монахами на Афоне. Вблизи монастыря находятся источник прп. Амвросия Оптинского и источник Преподобных Оптинских старцев.

Приглашаю всех желающих совершить паломничество в благословенную Оптину пустынь и Шамордино, в гости к Оптинским старцам и матушке Сепфоре. В Оптиной пустыни паломники примут участие в Литургии. В монастырях будут проведены экскурсии. Желающие смогут искупаться в святых источниках и набрать воды.

Выезд из Нелидова 9 августа в 22-30, возвращение 11 августа в 4-00.

Доставка до Великих Лук и обратно будет организована.

Желающие могут записаться в церковной лавке (ул.Горького)

Галина ВАСИЛЬЕВА,
организатор паломнической поездки

Преподобный Серафим Саровский

В кудрях деревьев ветер
таится,
Ветер таится, ветер
храбрится:
«Ух, сейчас выскочу, ух,
пролечу,
Всё поломаю, разворочу!
Вижу я, вижу избушку
под ёлкой,
А на избушке шишки, иголки,
А за избушкою камень
большой
И старичок на коленях седой.
Вот я как дуну сейчас
с кондачка,
С камня свалю на траву
старичка».
Вылез воздушный бандит
из ветвей,
Ноздри раздул со всей силы
своей.
Дул на избушку, на старика,
Ливень пригнал сюда, прямо
река.
Не шевельнулся на камне
старик,
Только вокруг головы круг
возник.
Круг ярче солнца в алмазном
огне,
И Богородицы Лик на сосне.
Молится старец, уж камень
стал гладким,
И бесполезны здесь ветра
нападки.
Падает дождь на сияющий
круг
И разлетается радугой вдруг.
Нудную песню там стонет
комар,
Сердится солнце, бросая
в бой жар.
Нет, старец молится, стоя
на камне,
Молит Пречистую старец наш
славный:
«Много грехов на плечах мы
несём,
Каемся, каемся слёзно во
всём.
Ты помолись за нас Сыну
Иисусу,
И за бандита, за вора,
за труса.
Был же когда-то и вор
человеком,
Трус не дрожал от врага
с пистолетом.
Божия Мамочка, грешных
прости,
Господа Сына за Русь
попроси».
Так и стоял Серафим
на коленях,
Помнит его уже сто
поколений.
Братья, пример нам любви
и смиренья,
Вспомним святого мы
с уваженьем.

Юрий ИЛЮХИН,
июль 2013 г.

Дивный старец - преподобный Серафим

1 августа — день обретения мощей преподобного Серафима Саровского

Преподобный Серафим Саровский, в миру Прохор, родился 19 июля 1759 года (по другим источникам — в 1754 г.) в городе Курске в благочестивой купеческой семье Исидора и Агафии Мошниных. Вся его жизнь отмечена знамениями милости Божией. Когда в детстве мать взяла его с собой на строительство храма и он упал с колокольни, Господь сохранил его невредимым.Прохор с детских лет любил посещать церковные службы и читать Священное Писание и Четьи-Минеи, но больше всего любил он молиться в уединении. На десятом году он тяжело заболел; в сонном видении ему явилась Божия Матерь, обещая исцелить его от болезни. Вскоре через двор усадьбы Мошниных прошел крестный ход с иконой Знамение Пресвятой Богородицы (Коренной); мать вынесла Прохора приложиться к святой иконе, после чего он быстро поправился.

Еще в юности у Прохора созрело решение всецело посвятить жизнь Богу и уйти в монастырь. Благочестивая мать не препятствовала этому и благословила его на иноческий путь. 18 августа 1786 года послушник принял иноческий постриг с именем Серафим («пламенный») и в декабре 1787 года был посвящен в сан иеродиакона. В 1793 году святой Серафим был рукоположен в сан иеромонаха и положил начало подвигу пустынножительства и уединенной молитвы в лесной келье на берегу реки Саровки, в пяти километрах от монастыря. Зимой и летом он носил одну и ту же одежду, сам добывал себе пропитание в лесу, молился многие часы ежедневно.

Около келии Серафим развел огород и устроил пчельник. Житие сообщает о случае, когда преподобный из рук кормил медведя хлебом. Однажды на него в лесу напали разбойники и в великой злобе проломили обухом топора голову. В келии для себя они ничего не нашли. Позже личности этих людей были установлены, но отец Серафим простил и упрашивал не наказывать их.

В 1807 году принял на себя иноческий труд молчания, старался ни с кем не встречаться и не общаться. Затворился преподобный на 17 лет, никуда не выходя и понемногу ослабляя строгость своего затвора. Через 10 лет безмолвного затворничества по Вышней воле преподобный Серафим снова отверз свои уста для служения миру — своей любовию, ниспосланной от Бога благодатными дарованиями учительства, прозорливости, чудес и исцелений, своим духовным руководством, молитвою, утешением и советами. Двери кельи его стали открыты для всех — от ранней литургии до восьми часов вечера. В ноябре 1825-го года преподобный Серафим совсем оставил свой затвор: в сонном видении ему явилась Божия Матерь со святителями Климентом Римским и Петром Александрийским и разрешила выйти из затвора и посещать пустынь. При жизни Серафима Саровского тысячи шли к нему с душевною нуждою, с тяжким вопросом совести, за советом по важным делам, личным и семейным. А теперь миллионы верующих устремляют к нему свои молитвенные воззвания, и каждый — со своей особенной нуждою, каждый — со своей болезнью сердца, все — с живым упованием на помощь.

Подготовила *Александра МИХАЙЛОВА*

Африканская чума прокралась и в Нелидовский район

ТВЕРЬ, 29 июля. /Корр. ИТАР-ТАСС Александр Харченко/. В подсобном хозяйстве тверской колонии /ИК-9/, расположенной в поселке Монино Нелидовского района, где был зарегистрирован очаг АЧС, все 329 свиней сегодня уничтожены. Об этом ИТАР-ТАСС сообщили в региональном УФСИН России.

На расстоянии одного километра от колонии подготовлено место, где животные также сегодня будут сожжены. «По предварительной информации, сами свинарники в ИК-9 также подлежат уничтожению», - сказали в УФСИНе. Как сообщили в ведомстве, «проводится служебное расследование по установлению путей заноса возбудителя инфекции».

28 июля к руководству колонии от государственного ветеринарного инспектора по Нелидовскому району поступила информация о проведенных в ветеринарной лаборатории при Торжокской станции по борьбе с болезнями животных исследований пяти проб. Они были взяты в подсобном хозяйстве ИК-9. В пробах был выявлен генетический материал вируса африканской чумы свиней. Это уже второй случай, когда вирус АЧС выявлен в подсобных хозяйствах УФСИН России по Тверской области. В 2011 году он был зафиксирован в ИК-4 в Торжке.

Африканская чума свиней — острое вирусное заболевание. В естественных условиях к А. ч. с. восприимчивы домашние и дикие свиньи всех возрастов. Естественное заражение происходит при контакте здоровых с больными свиньями и вирусоносителями. Инфекция распространяется через корм, пастбища, транспортные средства, загрязнённые выделениями больных. Использование в корм необезвреженных отходов столовых, ресторанов, санитарных боен также способствует распространению инфекции. Насекомые, хищные птицы и звери, собаки могут быть переносчиками вируса. Инкубационный период 2—5 дней. Заболевание протекает молниеносно или остро и хронически. В первом случае животные гибнут внезапно, без характерных признаков; во втором у них повышается температура тела до 42,5°С, развивается одышка, кашель, пропадает аппетит, наступает рвота, возникают параличи, наблюдаются понос с кровью, посинение кожи на ушах и пятачке, животное резко слабеет. Лечение не разработано. Профилактика ввиду высокой степени опасности болезни и способности очень быстро распространяться направлена на строгую изоляцию подозрительных по заболеванию животных. При возникновении А. ч. с. всех свиней фермы убивают, трупы уничтожают, свинарники и инвентарь дезинфицируют. Ввоз на ферму новых свиней допускается только через год после ликвидации болезни.

26 июля на официальном сайте администрации Нелидовского района появилась информация о том, что африканская чума — острое инфекционное заболевание свиней — получает широкое распространение, и животные под угрозой. Автор публикации гос. вет. инспектор Нелидовского района Е. А. Смирнова констатирует, что всё больше и больше новых инфицированных очагов выявляется и на территории Тверской области, и в близлежащих областях.

В период с 18 июня по 1 июля 2013 года зафиксировано 3 очага АЧС в Конаковском районе. На территории Российской Федерации зарегистрировано более 57 очагов АЧС среди домашних свиней, в том числе 3 случая на территории Тверской области, 2 – в Смоленской области, 2 в Московской области. К сожалению, о том, что вспышка африканской чумы выявлена в Нелидовском районе пока не сообщалось, хотя за последнюю неделю вирус АЧС был выявлен в Тверской, Смоленской, Московской и Ярославской областях.

Каждый день в ГБУ «Нелидовская СББЖ» из Главного управления «Государственной инспекции по ветеринарии» Тверской области приходит информация о выявлении новых очагов африканской чумы свиней на территории Российской Федерации, в том числе на территории близлежащих областей по отношению к Тверской области.

Ввоз свиней и продукции свиноводства, в том числе мясные и колбасные изделия, с территории Псковской, Смоленской, Московской областей и республики Беларусь на территорию Тверской области запрещен.

30 июля ситуацию прокомментировал и дал интервью местному телевидению и. о. главы администрации района А. А. Громов. Он отметил, что вчера состоялось заседание комиссии по чрезвычайным ситуациям, на которую были приглашены специалисты ветеринарной областной службы и представители УФСИН России по Тверской области. Вспышка африканской чумы на территории исправительной колонии в пос. Монино подтверждена. Территория Новосёлковского сельского поселения вошла в первую угрожающую зону. Запрещены вывоз и продажа свиного мяса.

В целом, как отметил А. А. Громов, ситуация находится под контролем. Принимаются соответствующие меры; так, установлены ветеринарные посты в д. Шейкино и д. Паникля. Сотрудники полиции и ветслужбы проводят досмотр автотранспорта на предмет провоза свинины.

Эффективных средств профилактики африканской чумы свиней до настоящего времени не разработано, лечение запрещено. Поэтому в соответствии с инструкцией на территории Новосёлковского поселения и особенно в очаге появления инфекции проводится тотальное уничтожение больного свинопоголовья бескровным методом, а также ликвидация всех свиней в радиусе 20 км от него. Больные и контактировавшие с больными животными свиньи подлежат убою с последующим сжиганием туш. Владельцам свинопоголовья будет выплачена компенсация.

Следует знать, что А.ч.с. для человека не опасна и население района должно с пониманием, без паники отнестись к сложившейся ситуации.

— Не будут ли в связи с объявленным карантином отменены намеченные на 24 августа День города и района и на конец августа соревнования по мотокроссу? — такой вопрос по окончании беседы был задан А. А. Громову. На что Андрей Артурович ответил: «Карантин продлится 30 дней, поэтому все запланированные мероприятия пройдут в штатном режиме».

ВНИМАНИЮ ЧИТАТЕЛЕЙ!

Следующий номер газеты «Нелидовский Благовест» выйдет в пятницу, 16 августа 2013 г.

ДУХОВНАЯ ПОЭЗИЯ

Пророк Божий Илия

Знойным утром луч колючий
Жалит землю, как змея,
Воздух жаркий и сыпучий
Обнажает тополя.
На дорогах пыль клубится,
Оседает на домах.
Боже Святый, дай водицы –
Урожаю просто крах.
Деревенский дом, лежанка,
На нетопленой лежит,
Шепчет бабка спозаранку,
Плачет, молит и дрожит:
«Помоги, Пророк Илья,
Освежи луга, поля,
Чтобы не был глад и мор
И сосед соседу вор».
А за бабкиной избушкой
Литургия в храме, служба:
«Боже Правый, помоги,
Русь родную сбереги,
Солнце всю испило воду,
Тяжко русскому народу...
Чья молитва, чья быстрее
Долетела до небес,
Только тучи появились,
И палящий круг исчез.
Рухнул ливень в грудь земную,
Мигом смыв и пыль, и жар,
Бабка радостно вскричала:
«Вот тебе и Божий дар!»
Зазвонили благодарно
Богу все колокола,
Свежим воздухом вздохнула
Напоённая земля.
Скачут молнии, как стрелы
Полыхающей зарницы,
Льётся дождик серебристый
На воскресшие поля,
Это милостью Господней
На небесной колеснице
Мчится к нам Пророк Илья!

Юрий ИЛЮХИН,
июль 2013 г.

В магазине *«ОПТИКА»*

(ул. Строителей, д. 18)

новое поступление товара. В большом ассортименте оправы для очков: мужские, женские, детские, очки корригирующие, контактные линзы, футляры и аксессуары. Ждём вас с 9 до 18.

Мы работаем без перерыва на обед

Суббота и воскресенье — выходные. *Тел. 5-55-87.*

РАСПИСАНИЕ БОГОСЛУЖЕНИЙ В ЦЕРКВИ БАЛЫКИНСКОЙ ИКОНЫ БОЖИЕЙ МАТЕРИ

4 августа, воскресенье
Неделя 6-я по Пятидесятнице. Мироносицы равноап. Марии Магдалины.
8.00 Водосвятный молебен.
9.00 Часы. Литургия.
11.00 Заочное отпевание.

5 августа, понедельник
Почаевской иконы Божией Матери. Мчч. Трофима, Феофила и иже с ними.
8.00 Утреня. Часы. Исповедь. Литургия.
19.00 Субботник на строительстве храма.

6 августа, вторник
Мц. Христины. Мчч. блгвв. кнн. Бориса и Глеба, во Святом Крещении Романа и Давида.
8.00 Утреня. Часы. Исповедь. Литургия.

8 августа, четверг
Сщмчч. Ермолая, Ермиппа и Ермократа, иереев Никомидийских.
8.00 Утреня. Часы. Исповедь. Литургия.

9 августа, пятница
Вмч. и целителя Пантелеимона.
8.00 Утреня. Часы. Исповедь. Литургия.

10 августа, суббота
Смоленской иконы Божией Матери, именуемой «Одигитрия» (Путеводительница).
8.00 Часы. Исповедь. Литургия.
9.30 Крещение.
16.00 Всенощное бдение. Исповедь.

11 августа, воскресенье
Неделя 7-я по Пятидесятнице. Мч. Каллиника.
8.00 Водосвятный молебен.
9.00 Часы. Литургия.
11.00 Заочное отпевание.

12 августа, понедельник
Апп. от 70-ти Силы, Силуана, Крискента, Епенета и Андроника. Мч. Иоанна воина.
8.00 Утреня. Часы. Исповедь. Литургия.
19.00 Субботник на строительстве храма.

14 августа, среда
Начало Успенского поста. Происхождение (изнесение) Честных Древ Животворящего Креста Господня.
8.00 Утреня. Часы. Исповедь. Литургия.

15 августа, четверг
Первомч. архидиакона Стефана.
8.00 Утреня. Часы. Исповедь. Литургия.

16 августа, пятница
Прпп. Исаакия, Далмата и Фавста.
8.00 Утреня. Часы. Исповедь. Литургия.

17 августа, суббота
Семи отроков, иже во Ефесе: Максимилиана, Иамвлиха, Мартиниана, Иоанна, Дионисия, Ексакустодиана (Константина) и Антонина.
8.00 Часы. Исповедь. Литургия.
9.30 Крещение.
16.00 Всенощное бдение. Исповедь.

Часовня во имя вмч. Георгия Победоносца (пл. Жукова) открыта ежедневно с 8.00 до 18.00.

Учредитель: местная религиозная организация православный Приход церкви Балыкинской иконы Божией Матери г. Нелидово Ржевской Епархии Русской Православной Церкви (Московский Патриархат)

Главный редактор Ю. Г. ПЕТРОВ

Газета выходит один раз в неделю с 19 декабря 1999 г.

Цена свободная

Адрес редакции и издателя: 172521 г. Нелидово, ул. Советская, д. 17. Тел./факс 5-14-51 E-MAIL: B-LISTOK@RAMBLER.RU Газета набрана и свёрстана в редакции

Подписано в печать в 11.00 фактически и по графику Отпечатано в МУП «Старицкая типография». Адрес: 171360, г. Старица, ул. Ленина, д. 42

Свидетельство о регистрации ПИ № ТУ69-00299 выдано 25 декабря 2012 года Управлением Федеральной службы по надзору в сфере связи, информационных технологий и массовых коммуникаций по Тверской области

Формат А-3 Объём 3 печ. л. Тираж 500 Заказ ... Подписной индекс 51735

Мнения авторов публикуемых материалов не обязательно отражают точку зрения редакции. В информационных блоках использованы материалы WEB -серверов «Православие. Ru» «Русская линия»

Уважаемые ветераны Великой Отечественной войны, ветераны боевых действий, военной службы и военнослужащие запаса, проходившие военную службу в частях и подразделениях Воздушно-десантных войск!

Нелидовское районное отделение ТОО ВООВ «БОЕВОЕ БРАТСТВО» поздравляет Вас с праздником – **Днём десантника**. Воздушно-десантные войска (ВДВ), «крылатая пехота», «голубые береты» - какими только эпитетами не награждали гвардейцев – десантников, но всегда, во все времена и при любых обстоятельствах проявляли силу, мужество и надежность людей, живущих по принципу «никто, кроме нас!». Желаем всем здоровья, мира и удачи!

Совет Нелидовского районного отделения ТОО ВООВ «БОЕВОЕ БРАТСТВО»

ЦЕРКОВЬ И АРМИЯ

Российские десантники по-прежнему могут удивить: под Рязанью десантировали аэромобильный храм

В конце марта 2013 года в ходе проведения под Рязанью батальонного тактического учения с десантированием военной техники и личного состава одного из парашютно-десантных батальонов Тульского соединения Воздушно-десантных войск с борта военно-транспортного самолета Ил-76 было осуществлено десантирование полкового мобильного храма. Стоит отметить, что данное десантирование было осуществлено впервые, — что и говорить, российские военные по-прежнему готовы удивлять общественность. Одновременно с храмом прошла высадка военных священников ВДВ, которые десантировались вслед за парашютной платформой с грузом из сборно-разборных конструкций мобильного храма, для того чтобы приступить к его сборке уже непосредственно на месте приземления.

Впервые военные и представители церкви заговорили о разработке десантируемого православного храма для ВДВ еще в марте 2012 года. Тогда Минобороны России сделало заявление о предложении со стороны РПЦ по разработке аэромобильных храмов. В итоге менее чем через год, в феврале 2013 года общественности и военным был представлен мобильный храм, выполненный на базе грузового автомобиля «КамАЗ».

Также в феврале на территории храма Благовещения Пресвятой Богородицы, находящемся при штабе ВДВ, состоялись занятия по изучению десантниками возможностей и тактико-технических характеристик мобильного десантируемого православного храма на шасси автомобиля «КамАЗ». Занятия, в которых приняли участие курсанты РВВДКУ – Рязанского высшего воздушно-десантного командного училища, проходящие стажировку в действующих воинских частях, включали как практическую, так и теоретическую часть. Практическая часть предполагала поэтапную установку элементов мобильного храма под руководством священнослужителей.

По словам руководителя занятий иерея Андрея, десантники любят быстроту и натиск – скорость развертывания и свертывания аэромобильного православного храма составляет всего 5-6 минут. Сам аэромобильный храм состоит из 2-х частей: прицепа с модулем жизнеобеспечения и палатки со специальной небьющейся церковной утварью, в том числе икон, алтаря и других необходимых для отправления богослужений предметов. Вся церковная утварь перед десантированием заворачивается в поролон, чтобы во время десантирования ничего не повредилось. В то же время иконы в аэромобильном храме также отвечают специфике использования: они произведены из специальной баннерной ткани.

Десантирование храма производится с помощью принятой на вооружение российской армии стандартной парашютной платформы «П-7», которая применяется для десантирования техники воздушно-десантных войск. Перед десантированием на данную платформу загружаются все элементы сборно-разборной конструкции, помещенные в специальные ящики. Сам модуль жизнеобеспечения, помимо достаточно мощного дизель-генератора на 6 кВт, включает в свой состав кондиционер и холодильник. Помимо этого в состав аэромобильного храма включается комплект звукоусиливающей и мультимедийной аппаратуры.

В полевых условиях такой храм обслуживают 6 человек: священник, пономарь, дьякон и трое певчих. Главное предназначение аэромобильного храма — обеспечение отправления культа десантниками православного вероисповедания непосредственно на месте проведения учений или в зоне предполагаемого военного конфликта. Ранее мобильный храм уже успел пройти успешные испытания на учениях ВДВ, которые проводились в Новороссийске, Туле и Ульяновске.

Представители Министерств обороны РФ пояснили, что с каждым годом в армию попадает все больше новобранцев, которые считают себя верующими и исповедуют православие. В таких условиях возможность помолиться и причаститься, присутствие священника приобретают все большее значение. Главный священник ВДВ считает, что необходимость наличия храма в воинских частях отвечает специфике религии.

По словам официального представителя ВДВ полковника Александра Кучеренко, в среду с парашютами прыгали капелланы, а в четверг впервые в истории воздушно-десантных войск был успешно десантирован аэромобильный храм. «В среду священники совершили 2 учебно-тренировочных прыжка с парашютом с борта самолета Ан-2, а в четверг с борта Ил-76 был успешно десантирован аэромобильный храм, также с него десантировались и капелланы», – отметил Кучеренко. На земле священники совместно с десантниками быстро собрали храм.

В воздушно-десантных войсках отметили, что развертывание аэромобильного храма после десантирования прошло согласно штатным нормативам. На это у десантников ушло не больше 5-7 минут. По словам Александра Кучеренко, рабочее место капелланов-десантников обладает довольно внушительными размерами: габариты палатки 8 на 20 метров. Священник Михаил Васильев, являющийся заведующим сектором ВДВ в Синодальном отделе РПЦ по взаимодействию с армией и правоохранительными органами, рассказал в интервью изданию «Газета.Ru» о том, что 10 священников РПЦ регулярно совершают прыжки с парашютом. По его словам, это своеобразная форма добраться до своей паствы, которая состоит из десантников. Часто десантники оказываются в таких местах, куда Макар телят не гонял, а священники нуждаются в способах доставки в эти места, отметил отец Михаил.

По его словам, капелланы служат для армии, помогая военнослужащим обрести смысл в опасном и нелегком деле служения армии и Отечеству. Священник Михаил Васильев отмечает тот факт, что в российской армии до революции 1917 года были и храмы, и капелланы, а полковник Александр Кучеренко заявил, что необходимость священников в войсках с годами только растет. По его словам, согласно статистическим данным количество верующих среди новобранцев доходит до 90%.

В настоящее время помимо православных в рядах нашей армии есть и представители других конфессий, но, по словам священника, у мусульман или иудеев отсутствует острая потребность в храме: «Для мусульман и иудеев храм не так важен, так как они могут совершать молитву в любом месте, для этого им нужен только коврик. В то же время православным для совершения церковных таинств и треб необходима куча специфических предметов. В этом заключается специфика религии».

По словам протоиерея Михаила Васильева, сегодня из-за очень плотного графика боевой учебы десантники за время несения своей службы почти не бывают в местах своей постоянной дислокации, и, соответственно, у них отсутствует возможность посещения стационарных полковых часовен и храмов. В этом случае им на помощь и придет аэромобильный храм. В настоящее время в воинских частях ВДВ насчитывается 10 функционирующих православных воинских храмов, которые располагаются на территории военных городков. Сегодня службу по духовному окормлению воинов-десантников осуществляют 8 православных военных священников. В то же время в рамках проведения эксперимента в Ульяновском соединении ВДВ была создана и функционирует также молельная комната для российских военнослужащих-мусульман.

Сергей Юферев, topwar.ru

Празднования на Красной площади

Два праздника, пришедшихся на 2 августа - День Воздушно-десантных войск (ВДВ) и православный День пророка Божия Илии - уже не первый год отмечаются командованием ВДВ и священноначалием Русской Православной Церкви Московского Патриархата.

Богослужение, посвящённое празднику, проходит в древнем московском храме, являющимся главным храмом ВДВ, - церкви пророка Божия Илии на улице Ильинке, в самом центре Москвы. По окончании Божественной Литургии проходит торжественный Крестный ход от храма пророка Божия Илии на Лобное место Красной площади, где совершается торжественный молебен и парад войск ВДВ.

2 августа на улице Ильинка, Красной площади Москвы и Васильевском спуске отмечается память Пророка Божия Илии и день Воздушно-десантных войск. Праздник проходит с разрешения Президента России и по благословению Патриарха Московского и Всея Руси Кирилла по ставшей уже традиционной схеме и включает в себя:

- ранний молебен с чтением акафиста Пророку Божию Илие на улице Ильинка;
- торжественную Литургию в храме Пророка Илии на Ильинке;
- крестный ход из храма до Лобного места на Красной площади совместно с солдатами и офицерами Воздушно-десантных войск;
- благодарственный молебен пророку Божию Илие на Лобном месте;
- показательные выступления почётной роты курсантов Рязанского высшего воздушно-десантного командного училища;
- марш воспитанников российских кадетских клубов ВДВ;
- благотворительную трапезу, призванную привнести армейский дух во вкус мероприятий;
- ярмарку «Город мастеров», организованную совместно с Благотворительным фондом возрождения культуры и традиций малых городов Руси;
- праздничный концерт на Васильевском спуске.

По материалам прихода Святых равноапостольных Константина и Елены в Митино.

Православная книга – духовный родник

Юбилей Крещения Руси, широко отмечаемый по всей стране, стал не только общегосударственным праздником, исторической датой, но и напоминанием русскому народу о наших духовных корнях, побуждением к исправлению жизни в соответствии с Заповедями Божиими. И здесь невозможно переоценить значение православной литературы, которая в наше время издается в огромном количестве. В филиале Нелидовской центральной библиотеки на ул. Лесная периодически организовываются выставки духовной литературы, знакомящей читателя с миром православной веры. Одна из таких выставок открылась в преддверии 1025-летнего юбилея Крещения Руси. Название ее очень символично: «Над Русью ангелы летают».

Экспозиция состоит из трех разделов, каждый из них значим и по-своему интересен. Так, первый раздел под названием «Креститель Руси», как нетрудно догадаться, посвящен святому равноапостольному князю Владимиру. И детям, и взрослым будут интересны книги, рассказывающие о введении христианства на Руси, о личности князя Владимира и княгини Ольги. Также в этом блоке есть книги о православных святынях.

«Патриарх – ангел Церкви» - так озаглавлен следующий раздел выставки. Здесь представлена информация о русских патриархах, начиная от самых первых до ныне возглавляющего Русскую Православную Церковь Патриарха Кирилла. Особый интерес представляет книга «Патриарх Тихон», выпущенная в 2009 году в серии «Жизнь замечательных людей» (автор – Михаил Вострышев): жизнеописание нашего святого земляка, уроженца нынешнего Торопецкого района, святителя Тихона, станет познавательным чтением для широкого круга любителей литературы, а также хорошим подспорьем для школьников в учебе.

Заключительный раздел экспозиции под названием «Духовные зёрна» представляет собой настоящую россыпь духовной литературы на различную тематику: здесь есть само Святое Евангелие, книги о православной вере (игумен Иннокентий (Павлов) «Что такое христианство?»; доктор богословия архиепископ Сергий (Спасский) «О святой православной вере» (для школьников) и другие), об иконе, о Таинстве Причащения, о русских святых. Несомненно, интерес вызовет у читателя книга П. Зырянова «Русские монастыри и монашество XIX – начала XX века».

Такую интересную подборку литературы организовали к юбилейной дате сотрудники филиала библиотеки. Экспозиция будет действовать около трех недель. В августе планируется проведение беседы по выставке с учащимися школы №4. Беседу, посвященную, в основном, крестителю Руси равноапостольному князю Владимиру, организует ведущий библиотекарь Л.А. Рыбакова. А все желающие любители литературы приглашаются к знакомству с книгами, обогащающими душу, помогающими стать добрее, чище, великодушнее.

Анна ШТУБОВА

ПРИМЕР СОТРУДНИЧЕСТВА ЦЕРКВИ, ВЛАСТИ И КУЛЬТУРЫ

«Православная инициатива»- на службе земчанам

Рабочий план мобильной группы «Сотвори добро!» церкви Балыкинской иконы Божией Матери г. Нелидово (социального проекта-победителя Международного конкурса «Православная инициатива») содержит немало мероприятий и дел, полезных для государства, общества и в то же время, несомненно, нужных и интересных для жителей нелидовского края.Так, например, новый российский праздник-День семьи, любви и верности, отмечаемый в России с 2008 года 8 июля, нашел отражение в целом ряде мероприятий, запланированных церковной мобильной группой на июль текущего года.В своих предыдущих выпусках газета «Нелидовский Благовест» уже рассказывала о мероприятиях, организованных мобильной группой Балыкинской церкви в поселке Заповедный Высокинского сельского поселения и на центральной усадьбе, в д. Селы Селянского сельского поселения. Очередной выезд членов и добровольцев церковной группы «Сотвори добро!» в Земцовское сельское поселение также был приурочен именно к данному празднику. Поэтому основным местом базирования для работы в поселке Земцы в этот выезд стало помещение Земцовского Дома культуры. Следует отметить, что церковную группу «Сотвори добро!» и коллектив Земцовского Дома культуры добрые партнерские и человеческие отношения в проведении социокультурной работы в крае, направленной на решение главных и единых для государства, Церкви и общества задач – духовно-нравственное воспитание людей, создание условий, не только дающих возможность, но и побуждающих людей вести достойный здоровый, творчески и нравственно обогащающий их образ жизни,связывают, фактически, с самого начала деятельности церковной мобильной группы. И на этот раз коллектив Дома культуры и его директор Елена Васильевна Брусова сразу же откликнулись на предложение совместно организовать для земчан празднично-благотворительное мероприятие, посвященное Дню семьи, любви и верности. Дату проведения также определили совместно – 12 июля, в пятницу, обговорили порядок проведения мероприятия и план действий каждой из сторон и, после согласования всех этих вопросов с администрацией Земцовского сельского поселения, начали подготовку.Поэтому, когда в назначенный день группа прибыла в поселок Земцы, ее там уже ждали и встречали не только радушные директор и работники Земцовского Дома культуры, но и человек 30 земчан разного возраста, число которых к назначенному времени постепенно возрастало.

Среди них были пожилые земчане, настроенные и одетые по-праздничному участники художественной самодеятельности Земцовского Дома культуры, молодые мамы с детишками в колясках и на руках, ну и, конечно же, дети и подростки – самая неугомонная и нетерпеливая публика вообще, а в ожидании концерта, ярмарки нарядов вещевой помощи от церкви Балыкинской иконы Божией Матери и «сладкого» стола – тем более. Юные земчане с большой охотой помогали переносить из ГАЗели в Дом культуры оборудование, вещи, продукты и все прочее, с чем мобильная группа прибыла в Земцы, - за что им мы благодарны и еще раз, теперь через газету, говорим: «Спасибо!»

После такой скорой помощи церковной мобильной группе в ее удобном расположении в помещениях Дома культуры она оперативно начала свою работу по социальному служению земчанам. На этот раз социальным служением занимались ее руководитель (автор и руководитель данного социального проекта-победителя Международного конкурса «Православная инициатива») Галина Васильевна Ляпина, помощник благочинного Нелидовского церковного округа, заведующая церковным пунктом вещевой помощи Тамара Васильевна Доскач (она же в составе мобильной группы – культорганизатор), врач – Любовь Ивановна Новикова, а также, как всегда, добровольцы от церковной группы милосердия «Добродея», в том числе постоянная и, как следует отметить, ставшая уже незаменимой в данном проекте, участница всех выездов группы на село – Любовь Александровна Яковлева, ветеран библиотечной службы. Каждый из членов группы, как всегда, старался всецело отдаваться тому виду служения и оказания услуг тем земчанам, которые в них нуждались, и всем тем, кто пришел на встречу и на празднование Дня семьи, любви и верности. Врач Любовь Ивановна Новикова на этот раз удивила даже самих членов мобильной группы: ведь для предстоявшего праздничного стола в поселке Земцы она лично напекла целый пакет (тот самый, который с ручками) вкуснейших пирожков с самой разнообразной начинкой.

Для проведения ярмарки-раздачи вещевой помощи населению в здании Дома культуры было выделено одно из самых больших помещений. Посетили его в этот день около 50 земчан разных социальных категорий и возраста, и многие из них воспользовались данным видом церковной социальной поддержки – уж очень красивы, качественны и удобны оказались привезенные нарядные вещи, одежда и обувь для повседневной носки, а Т.В. Доскач рекламировала их тоже уж очень заманчиво и убедительно. При этом некоторые земчане, в основном, дети и подростки, имея на это возможность, сделали свои индивидуальные заказы в церковный вещевой пункт на нужные им одежду, обувь и другие вещи для возможного их исполнения в другие, предстоящие, приезды в Земцовское поселение.

На прием к врачу обратились более 20 человек, как оказалось, в основном, страдающих сердечно-сосудистыми заболеваниями и повышенным артериальным давлением. Одним из них необходимые и возможные в данных условиях врачебно-медицинские услуги были оказаны там же, другим были даны компетентные разъяснения и советы, третьим – рекомендовано срочно обратиться в Нелидовскую ЦРБ на прием к профильному врачу-специалисту. По отзывам самих этих людей, оказанным им врачом Новиковой Л.И. приемом, полученными услугами и рекомендациями все они остались довольны.

В фойе Дома культуры были установлены и демонстрировались руководителем проекта Ляпиной Г.В., с участием в этом добровольца группы, ветерана библиотечной службы Яковлевой Л.А.,тематические переносные стенды с различной, достаточно широкой и объемной информацией, в том числе: с материалами по презентации самого проекта «Становление работы церковной мобильной группы «Сотвори добро!» - победителя Международного грантового конкурса «Православная инициатива»; с печатными и фотодокументами о социальном служении в целом Балыкинской церкви на территории края; с материалами о состоявшемся 28 мая т.г. в городе Нелидово, на приходе Балыкинской церкви региональном фестивале «Пьянству-бой, творчеству-дорогу!» - еще одном проекте Ржевской епархии - победителе Международного конкурса «Православная инициатива»; с различного вида информацией (книгами, брошюрами, буклетами, листовками и пр.) об истории православия в России, нелидовском крае и о православных традициях.На отдельном стенде «Мобильная группа Балыкинской церкви информирует» были представлены материалы об истории Дня семьи, любви и верности, о жизни российских святых Петра и Февронии, в память о которых, для прославления их супружеской преданности, человечности, и был введен в праздничный календарь России, а фактически возрожден, этот замечательный праздник почитания семьи в день памяти святых Петра и Февронии, живших в XIII веке и умерших в один день, 8 июля.

Здесь же в фойе раздавались материалы, пропагандирующие истинные семейные ценности, буклеты с информацией о человеческом потенциале России, ее тверского и нелидовского края, листовки антиалкогольной тематики.

В 12 часов, как и было запланировано, в зрительном зале Дома культуры начался праздничный концерт, подготовленный самодеятельными коллективами Земцовского Дома культуры. Всех выходивших на сцену зал встречал очень тепло и после выступления каждого провожал громкими аплодисментами. А программа концерта, действительно, была очень хорошо продумана и жизненно актуальна. Что касается уровня выступлений самодеятельных артистов, то здесь земчане тоже, впрочем, как и всегда, были на должной высоте.

Завершением праздника стал «сладкий» стол, организованный церковной мобильной группой на грантовые средства своего проекта, финансируемого из Благотворительного фонда преподобного Серафима Саровского. За огромным столом, накрытом всевозможными сладостями, и, как казалось, в неисчекаемом их количестве, нашлось место всем земчанам – и пришедшим специально на встречу с церковной мобильной группой, и гостям из числа зрителей концертного мероприятия, и участникам художественной самодеятельности Земцовского Дома культуры. Отрадно, что все люди, независимо от их возраста, пришедшие в тот день на встречу, были настроены оптимистично, хотя земчан, как и жителей других сельских поселений Нелидовского района, где ранее уже побывала церковная мобильная группа, особенно беспокоят ставшее все более привычным совместное проживание юношей и девушек с рождением при этом детей без регистрации брака (причём в большинстве случаев с одобрения их родителей); асоциальный образ жизни и пьянство в немалом количестве семей, имеющих несовершеннолетних детей и при этом фактическое отсутствие до сих пор четкой, направленной на должный результат, государственной программы социально-медицинской реабилитации таких родителей. При этом самым добрым словом люди вспомнили действовавшую в свое время в СССР систему лечебно-трудовых профилакториев и обратились с просьбой к церковной мобильной группе и другим соответствующим церковно-общественным объединениям церкви Балыкинской иконы Божией Матери и Ржевской епархии внести на рассмотрение властных федеральных и региональных структур вопрос о необходимости возрождения тех самых, либо иных, лечебно-трудовых профилакториев. Кстати сказать, именно это обращение в разные церковно-общественные службы Нелидовского церковного округа поступает чаще других и в немалом количестве. Руководитель Ляпина Г.В. ответила на все поступившие вопросы, взяла на заметку те, которые требуют дальнейшей проработки с настоятелем Балыкинской церкви либо государственными или муниципальными службами. Что касается вопросов об усилении материальной поддержки малообеспеченных семей с детьми, повышения в целом статуса материнства в России и Тверской области, установления для этого дополнительных социальных гарантий матерям, особенно в многодетных семьях, а также часто звучащего обращения абсолютно разных людей о необходимости самого активного участия Церкви в постановке перед властью всех уровней вопроса о возрождении лечебно-трудовых профилакториев для реабилитации в них, в первую очередь, алкоголиков-родителей и алкоголиков из числа молодых людей, с которыми их престарелые родители справиться не в состоянии, то помощник нелидовского благочинного по социальному служению Г.В. Ляпина рассказала о всех мерах, принятых на приходе Балыкинской церкви и в Ржевской епархии, и всех официальных обращениях, которые уже были в разное время направлены со стороны церковно-общественных служб в адрес ряда областных ведомств, а также в декабре 2012 года, – в адрес Законодательного Собрания Тверской области и губернатора Тверской области.

Завершилось празднично-благотворительное мероприятие в поселке Земцы на позитивной ноте, словами благодарности, прозвучавшими от его организаторов, участников и гостей в адрес друг друга, и предложениями о проведении подобных мероприятий в будущем. А это ведь и есть – хороший пример сотрудничества Церкви, власти и общественности во имя благополучия родного края, его семей, детей, да и всех других людей, надеющихся и заслуживающих большего внимания к себе и своим жизненным проблемам.

Юрий ПЕТРОВ,

журналист вышеназванного проекта Балыкинской церкви — победителя Международного конкурса «Православная инициатива»

На снимках: приём посетителей ведёт врач Л. И. Новикова; выступает хор Земцовского ДК.

Фото ***Галины Ляпиной***

ЦЕНТРАЛЬНАЯ ПРЕССА О НЕЛИДОВСКОМ ПРИХОДЕ

Не рясой единой

В Нелидовском храме служат священник-боксер, священник-стоматолог и дьякон-металлист

Текст: Ольга Филина
Фото: Михаил Мордасов

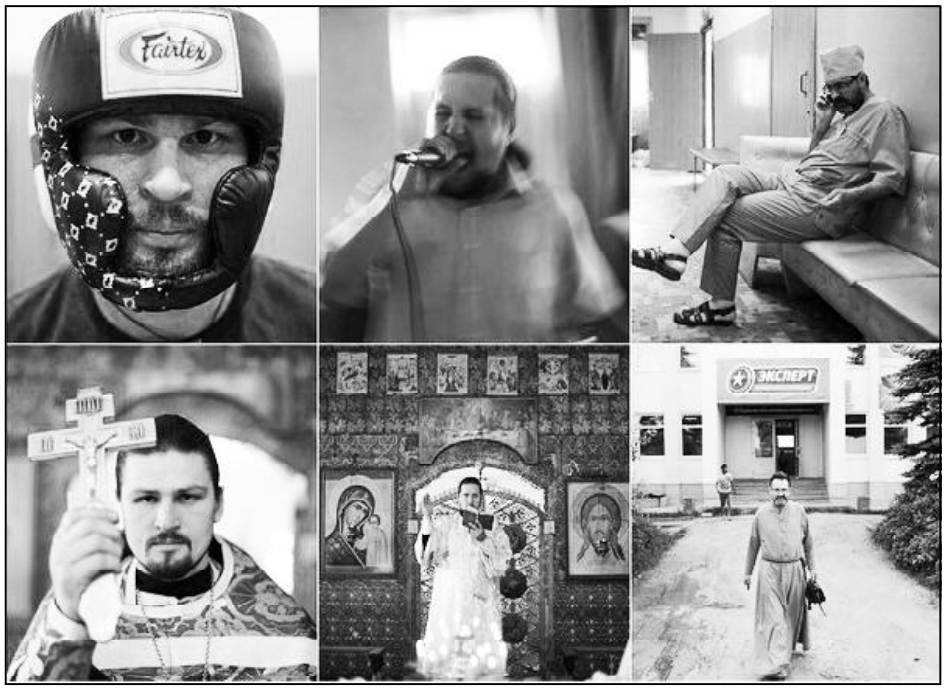

В городе Нелидово Тверской области живет чуть более 20 тысяч человек и открыта единственная православная церковь — Балыкинской иконы Божией Матери. В таком тихом уголке у настоятеля местного прихода протоиерея Константина Голубева было мало шансов стать знаменитостью. Однако выпускнику МГИМО, аспиранту Академии общественных наук при ЦК КПСС Голубеву, рукоположенному в священники в лихие 90-е, удалось, казалось бы, невозможное. Он собрал под своим крылом священника-боксера, священника-стоматолога и дьякона-металлиста. С такой командой маленький храм Балыкинской иконы Божией Матери мигом стал не только центром религиозной жизни, но и молодежной, культурной и музыкальной. В Нелидово потянулись столичные журналисты, стали наведываться туристы — перенять уникальный опыт совмещения занятий.

Боксеру Сергею Акимову, ныне священнику, настоятель сам рекомендовал не бросать единоборства, даже благословение дал. Теперь в храм с удовольствием ходят ребята: записываются не в церковную, а в боксерскую школу, предусмотрительно открытую Акимовым неподалеку. В свои 35 Сергей все еще выступает на профессиональном ринге, говорит, нужно зарабатывать на строительство храма.

Священник Сергей Малышев тоже предстоит в церкви, не бросая светских занятий. С 1989 года он стоматолог и уверяет, что жизни без клиники представить не может. Совмещать, по мысли Малышева, легко: с утра в церковь, а вечером — во врачебный кабинет.

Главным же любимцем местной молодежи по праву считается дьякон Александр Колосов. Он пишет музыку, сочиняет и поет. Гитару взял в руки еще в школьные годы, чуть позже нашел единомышленников и создал группу Sihem. Предпочитает исполнять тяжелый рок, причем так, чтобы слышно было на другом конце Нелидово. Настоятеля храма, впрочем, такие увлечения дьякона не смущают: искусство привлекает паству.

Рясу Акимов регулярно меняет на боксерские трусы. В последнее время жалуется, что стал часто проигрывать. «Когда мне было 21, у меня такая пруха молодецкая была, что я просто сам себе удивлялся, а сейчас форма не та»,— пояснял он журналистам в прошлом году.

Священнический сан, как он сам уверяет, накладывает на него определенные ограничения: «Однажды один товарищ наезжал на мою жену и меня в магазине, оскорблял нас, говорил, что сейчас я соберу все витрины. Я постарался уладить все словами, поскольку был в рясе. Если бы был в простой одежде, наверное, учинил бы ему расправу». Паства такому миролюбию только рада. Колосов поет для себя и нелидовского зрителя. Впрочем, случаются и выездные гастроли — настоятель отпускает. «От представителей РПЦ чаще всего бывает такая реакция: «Дело хорошее, но музыка такая мне не очень нравится». Стоит понимать, что наше творчество ориентировано в первую очередь на любителей экстремальной музыки»,— оправдывает свой «металл» служитель храма.

В отличие от своих сильных и громких коллег, Сергей Малышев и в храме, и на работе — человек тихий. Работа такая: когда пациенту зубы лечишь, особенно не до разговоров. Зато творчества, как он уверяет, здесь не меньше. Светская работа, несомненно, сближает Малышева с паствой: почти каждый нелидовец побывал у него на приеме. Еще бы, батюшка известен честностью и скромностью — делает отличные зубы безо всяких «благодарностей».

Журнал «Огонёк», №27 (5287), 15 июля 2013 года.

ДЛЯ ВАС, АБИТУРИЕНТЫ!

Тверской государственный университет

Педагогический факультет

Кафедра теологии

Тверской государственный университет продолжает набор студентов-первокурсников по направлению – 033400.62 ТЕОЛОГИЯ (Православная теология)

Очная форма обучения – профили «Религиозно-образовательный туризм и паломническая деятельность», «Руководитель церковного хора»,

Заочная форма обучения – профили «Систематическая теология», «Руководитель церковного хора» (5 лет обучения).

Квалификация БАКАЛАВР ТЕОЛОГИИ

Редкая специальность – залог хорошей работы!

Эти знания ты не получишь ни в одном вузе Твери!

Обучение полезное не только уму, но и душе.

Бакалавриат по теологии – это высшее образование, высокий уровень знаний по истории, богословию и философии, психологии и педагогике, компьютерным и информационным технологиям, политологии и геополитике, ораторскому искусству и другим дисциплинам гуманитарного направления; практические навыки в области религиозно-образовательного туризма, паломнической и миссионерской деятельности, социальной работы.

Дальнейшая работа бакалавра теологии может осуществляться по следующим направлениям:

- в сфере бизнеса в качестве руководителя туристических и паломнических групп, консультанта, переводчика;
- в системе госуправления и госбезопасности в качестве эксперта и аналитика по вопросам религии, экстремизма, тоталитарных культов и сект;
- в сфере образования в качестве преподавателя теологических дисциплин;
- в научном секторе по выполнению исследовательской и экспертно-консультативной работы по теологической проблематике;
- в качестве миссионера, социального работника, руководителя церковного хора и др.

Участие в общественной, научной и культурной жизни кафедры поможет Вам лучше узнать и понять веру и культуру ваших предков, историю России и вашей семьи, научиться уважительному отношению к религиозным традициям других народов. У Вас есть возможность стать добрее, милосерднее, жизнеустойчивее и оптимистичнее.

Наши выпускники имеют возможность продолжить обучение в магистратуре и аспирантуре.

Срок обучения:

- 4 года – очная форма (платная основа обучения);
- 5 лет – заочная форма (платная основа обучения);
- 3,5 года – заочная форма (на базе высшего образования (платная основа обучения)).

По окончании обучения выпускнику присваивается квалификация «Бакалавр теологии» и выдается диплом государственного образца.

Вступительные экзамены по истории, русскому языку, обществознанию в форме ЕГЭ. Для абитуриентов, поступающих на заочную форму обучения, возможны устные экзамены при условии окончания школы до 2009 года.

Кафедра теологии была открыта в 1997 году на педагогическом факультете ТвГУ одной из первых в России. В настоящий момент на кафедре слаженно работает коллектив из светских преподавателей и священнослужителей. Совместно с преподавателями кафедры студенты занимаются научной работой в сферах богословия, церковного краеведения, православной педагогики, церковно-прикладного искусства.

Адрес: г. Тверь, ул. 2-я Грибоедова, 24 (корпус университета №9), ауд. 225.

Контактный тел.: 8(4822)77-84-05. Моб. тел.: 8-920-690-30-34. Сайт: www.theology-tvgu.ru

Приемная комиссия

Адрес: г. Тверь, Студенческий пер., д. 12 корпус Б. Тел.: 8(4822)32-15-14.

Ждем Вас!

МЫ ВСЕГДА ТАМ, ГДЕ

«Территория развития» учит нас жизни

Уже много лет нелидовские старшеклассники по направлению Нелидовского медиа-центра «Дай- 5» участвуют во Всероссийской программе «Территория развития». Цель программы – обучение молодежи управленческим навыкам.

Начинали эти поездки гимназисты: Никита Лебедев, Артём Кобзов, Гриша Чижов и Саша Соколов — кстати, они сняли на свои камеры много интересных видеоклипов, сюжетов и фильмов об этой программе.

В этом году они окончили гимназию. И на «Территорию развития» подобрали другую команду. Да и сама программа поменяла место жительства. Из «Смены» под Анапой она переехала в пансионат «Солнечный», что под Звенигородом. В делегацию вошли гимназисты Анастасия Смирнова, Андрей Королёв и учащийся школы № 3 Павел Румянцев.

Ребята находились в составе пресс-центра смены. Поэтому они фотографировали мероприятия, писали заметки о них, которые публиковалась в газете пансионата «Солнечный», сняли несколько видеосюжетов.

Особенно запомнилась нелидовцам поездка в Госдуму РФ, где произошла встреча с депутатом ЛДПР Вадимом Евгеньевичем Деньгиным. Депутат рассказал о системе работы Федерального собрания, ответил на вопросы и провел интересную экскурсию по Госдуме. Все участники беседы были в восторге и к тому же не ушли с пустыми руками. От фракции ЛДПР каждый получил в подарок две фирменных футболки и кепки, диски, брошюры, а также дезодорант под названием «Жириновский».

После беседы для ребят провели небольшую экскурсию по Госдуме, где они посетили и другие фракции: Справедливая Россия, КПРФ, Единая Россия.

После обеда для участников лагеря-семинара была проведена небольшая экскурсия по центру Москвы, где они также узнали много полезных для себя фактов.

Интересно в программе построено самоуправление – здесь по-настоящему выбирается представительная власть республики и групп.

Смена была заполнена работой над проектами, деловыми играми, тренингами, в которых участвовали и мы. По вечерам занимались просмотром фильмов с последующим их коллективным обсуждением.

В основном, все дни были заполнены работой и, наверное, в течение смены в душе у многих зародилось желание стать в будущем успешными менеджерами-управленцами.

И, конечно, на почётном месте у нас был спорт. Все выбегали по утрам на зарядку, а после дел праведных не чурались спортплощадок, купались в бассейне, посещали спортзал.

Нелидовская делегация благодарит лично руководителя

программы «Территория развития» Сергея Васильевича Кочнева, Александра Леонидовича Куликова, который учил нас составлению проектов, и Андрея Николаевича Худолеева, который посвятил нас во многие управленческие хитрости и умения, а также НМДЦ «Дай- 5» за направление на эту чудную, познавательную и обучающую смену, которая во многом изменила нас в лучшую сторону. Будем стараться учесть ошибки лета 2013 года и попасть на данную смену в будущем году. Надеемся, она состоится, так как необходима подросткам, выбирающим в жизни профессию.

Анастасия Смирнова, Андрей Королёв, Павел Румянцев,
корреспонденты медиа – центров «Дай 5» и смены «Территории развития»
Фото авторов

Учимся составлять проекты

Второй день проведения совместного лагеря-семинара, направленного на обучение молодых граждан навыкам участия в принятии решений на местном уровне, был очень насыщен событиями и по количеству работы, выполненной за этот период времени, по тому энтузиазму, с которым участники принимались за дело, не уступал предыдущему. Важное событие, которым ознаменован сегодняшний день, - переход от идеи к проекту, создание его замысла, каркаса.

Прежде всего, участникам предстояло из той проблемы, которую они обсуждали в первый день мероприятия, поставить цель, воплощение которой на данный момент наиболее реально и наиболее важно для современного общества. Каждая группа справилась с заданием на отлично. В результате получилось следующее.

Первая группа выбрала следующую тему для проекта: «Отсутствие мест отдыха горожан летом» и поставила цель: «Организация муниципального пляжа».

Тема проекта второй группы: «Взаимопонимание общества. Неумение общаться». Для его выполнения ребята поставили следующую цель: «Создать социально-психологический центр».

Проект третьей группы не менее интересен. Их тема

звучала следующим образом: «Преступность среди несовершеннолетних». После участники этой группы поставили цель: «Создать специализированный центр, где дети (подростки) смогут работать в интересном для них направлении (например, рисование)».

Реализация проекта четвертой группы, на наш взгляд, особенно важна для школьников, ведь название их работы звучит так: «Разработка новых методов обучения». Для того, чтобы реализовать его, ребята поставили следующую цель: «Разработать новые методы обучения в школе».

Определившись с основными направлениями работы, участники начали ставить конкретные задачи, активно обсуждая их, предлагать новые методы решения данной проблемы.

Итогом их сегодняшней работы стало начало разработки своего проекта.

Анастасия СМИРНОВА,
корреспондент медиа-центров «Дай 5» и смены «Территории развития»

Задачи определены

Для одних лето – пора отдыха, а для других – время для разработки планов, направленных на благо и процветание общества. Именно такие активные молодые люди приняли участие во Всероссийской программе, направленной на обучение молодых граждан навыкам участия в принятии решений на местном уровне.

Несмотря на то, что мероприятие, проходившее с 1 по 5 июля в пансионате «Солнечный» города Звенигород, собрало всего лишь около 50 человек, работа предстояла напряженная. Поэтому в первый же день все без исключения ребята взялись за дело.

В ходе оживленных дискуссий на тему: «Проблемы, волнующие молодых людей в 15-17-летнем возрасте» участники определили основные 4 проблемы:

1.Оценка знаний (образование).
2. Общество потребителей (вредные привычки, ЗОЖ и т.д.).
3. Самореализация.
4.Работа.

Далее из числа участников мероприятия были сформированы 4 группы, каждой из которых за эти 5 дней предстояло подготовить проект на одну из данных тем. Темы распределялись по жребию. Определив направления своей работы, ребята сразу же принялись предлагать свои идеи для решения данной проблемы. В каждой группе был выбран ответственный, который на следующий день должен был отчитаться о проделанной работе.

Поэтому первый и такой насыщенный день прошел под девизом «Постановка задачи». Мы были уверены, что и следующие дни будут не менее увлекательными.

Анастасия СМИРНОВА,
корреспондент Медиа – центров «Дай 5» и смены «Территории развития»
На снимке: вручение наград

Первые три дня нашего пребывания в смене явились экватором проведения совместного лагеря-семинара, направленного на обучение молодых граждан навыкам участия в принятии решений на местном уровне. Участники продолжили разрабатывать свои проекты, конкретизировать их, составили бюджет и риски проекта, приступили к созданию презентаций,

Занимательный рейтинг

защита которых прошла в заключительный пятый день. Он начался с лекции «Искусство презентации», которая была интересна всем ребятам. Ведь умение правильно преподнести проект – половина успеха. Далее ребята приступили к работе над своими проектами: дорабатывали их и начинали готовиться к презентации.

Вечером состоялся занимательный тренинг, на котором обсуждались разные интересные для ребят проблемы.

Итогом дня стало завершение проекта и начало создания презентации.

Андрей КОРОЛЁВ,
корреспондент Медиа - центров «Дай 5» и смены «Территории развития»

Благодарность за работу

Для меня наиболее запоминающимся моментом в дни пребывания в лагере-смене явилась экскурсия в Государственную думу РФ и встреча с депутатом от фракции ЛДПР В. Е. Деньгиным. Беседа получилась очень содержательной и познавательной для всех ребят. Депутат охотно поделился своим опытом, с удовольствием отвечал на вопросы ребят, рассказал свою формулу успеха. На- коротке мы встретились и с В. В. Жириновским.

По окончании нашего пребывания состоялось подве-

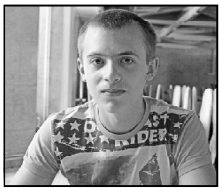

дение итогов работы в лагере-смене. Нелидовский медиа-центр «Дай-5» был отмечен благодарностью руководства. Для всех нас это было очень приятно.

Павел РУМЯНЦЕВ,
корреспондент медиа – центра «Дай 5» и смены «Территории развития»

Беседы с батюшкой

На вопросы отвечает протоиерей Димитрий СМИРНОВ

- Ребенок трех с половиной лет стал неуправляем и зловредничает. Как помочь ему?

- Ему не надо помогать. Значит, он здоровый ребенок. Если ребенок в три года не такой, то надо обратиться к психиатру, значит, он неправильно развивается. Просто в три года человек по своей психологии, физиологии осваивает мир. Он начинает осознавать себя как личность, он все хочет сам. С ним надо договариваться. Почитайте книги или обратитесь к психологу, он вам даст соответствующие рекомендации. Этот период трудный для общения с ребенком, но он очень важный. Поэтому его нельзя забивать, наоборот, надо уважать, нужно с ним как-то по-серьезному иметь дело. К сожалению, наши дома, в которых мы живем, и наша жизнь к этому не приспособлены. Вообще, ребенку трехлетнему очень тесно в пятикомнатной квартире. Ему нужно, минимум, два гектара земли, чтобы он нормально развивался, ходил, интересовался всякими букашками, травинками, большими, может быть, животными, птицами домашними, лесом, полем. Ему нужно много. В своем доме он быстро все осваивает, трогает руками. А там же половину трогать ничего нельзя. А ребенку невозможно объяснить, почему. Он должен взять, он должен, если есть трещинка, обязательно разломать, он должен поглядеть. Он осваивает мир. Ну, некоторые выходят из положения, устраивают детскую комнату. Вообще, желательно, чтобы это была не самая маленькая комната, а самая большая комната, и там должно быть много всего. Ну, и есть всякие игры, есть и всякие уголки спортивные. Это немножко ослабит ситуацию. Но надо быть готовым, что ребенок активен, один из важнейших периодов его жизни - с трех до пяти, иногда до шести лет. А потом он опять будет потише, уже будет прислушиваться. Он, так сказать, приглядится к взрослым, и уже будет проявлять признаки такой взрослости. С ним уже можно будет диалог какой-то вести. А здесь пока только хочу или не хочу. И вот, извольте крутиться.

– А как Вы отвечаете на один из самых распространенных вопросов: «Где в нашей жизни Бог, где же Христос, если в мире столько страданий?»

– Он как раз рядом со страдающими. У меня умер друг на днях, я его в воскресенье отпевал. Когда я приходил к нему в больницу, то ясно ощущал присутствие Христа. Поэтому я всегда с охотой и иду в больницу – чтобы побыть втроем, вместе.

Если бы Христа не было рядом, то страдание было бы непереносимо. С Христом это можно пережить. И в такие минуты люди обращаются к Церкви. Это говорит о том, что они Его ищут, чтоб Он дал возможность открыть в себе внутренние возможности это все пережить.