ИЗДАЁТСЯ ПО БЛАГОСЛОВЕНИЮ ЕПИСКОПА РЖЕВСКОГО И ТОРОПЕЦКОГО АДРИАНА

НЕЛИДОВСКИЙ БЛАГОВЕСТ

ГАЗЕТА НЕЛИДОВСКОГО БЛАГОЧИНИЯ

21 ДЕКАБРЯ 2012 г. ПЯТНИЦА № 50 (388)

Газету нельзя использовать в хозяйственных целях

Умным жить легче

Епископ Адриан:

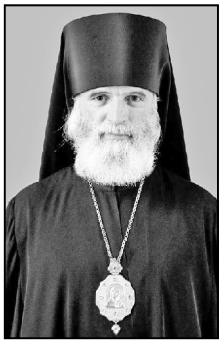

Епископ Ржевский и Торопецкий Адриан в составе делегации Тверской митрополии посетил патриаршее совещание «Теология в вузах: взаимодействие Церкви, государства и общества», прошедшее в конце ноября в Москве и посвященное преподаванию теологии (по-русски — богословия) в вузах России. Сегодня православная теология преподается в 34 городах всех федеральных округов. Лицензию на подготовку теологов имеют 10 негосударственных образовательных учреждений и 37 государственных университетов. Среди них и кафедра теологии Тверского государственного университета – одна из старейших в России. Много труда в свое время вложил в нее епископ Ржевский и Торопецкий Адриан. Владыка и сегодня продолжает преподавать на кафедре.

- Ваше Преосвященство! В октябре в Национальном исследовательском ядерном университете (НИЯУ МИФИ) была открыта кафедра теологии. Событие вызвало большой общественный резонанс. Как мы видим, кафедры теологии открываются по инициативе российских вузов. Тогда в чем заключается участие в этом процессе Церкви?

- Как раз в том и заключается, чтобы поддержать начинания энтузиастов. Не случайно в обсуждении этой темы на совещании принимали участие не только архипастыри и богословы, но и представители государственной власти, научного сообщества, образовательных структур, общественных организаций. Вопрос касается не только внутренней жизни Церкви или внутрицерковного богословского образования, но жизни всего общества и входит в сферу государственной ответственности.

- В своем докладе Святейший Патриарх Кирилл напомнил, что до начала процессов секуляризации в Европе теология считалась царицей наук и была основой университетского образования. На Западе и сегодня теология, наряду с историей и классической филологией, составляет фундамент национального гуманитарного образования. А в современной России?

- К мировому опыту обращался и Святейший Патриарх, и другие участники совещания; и на пленарном заседании, и в ходе дискуссий. Святейший Патриарх отметил, что только в Германии ежегодно защищается около 250 диссертаций по теологии, признаваемых государством. Ситуация просто несопоставимая с тем, что происходит в России. Об этой проблеме надо говорить. И конечно, эту проблему нужно решать. В западных университетах богословские отделения не только готовят специалистов, но и присуждают ученые степени. В том числе и Оксфорд, где докторская степень по богословию приравнивается к PhD – русскому эквиваленту кандидата наук. Именно там в свое время защитил диссертацию по аскетике в творениях прп. Симеона Нового Богослова митрополит Волоколамский Иларион, возглавивший кафедру теологии МИФИ, по просьбе университетского руководства.

- Владыка, к сожалению, в России выпускнику теологической кафедры сегодня невозможно защитить диссертацию по богословию.

- В России ученые степени присваивает специальная государственная комиссия, так называемая ВАК, которая в своей классификации специальностей пока не предусматривает наличия богословских дисциплин. Переговоры о включении теологии в этот перечень ведутся уже не первый год. Считается, что теология – это не наука. Но люди, которые занимаются этим делом, хотели бы расти дальше, получать ученые степени. Говорить только о науке естественной и полностью отметать науку богословскую – совершенно неправильно. Вопрос стоял, чтобы государство подумало над тем, что университет – это та учебная база, где должны быть представлены все науки. Ведь университет - место, где человек приобщается к универсуму человеческого знания.

- Владыка, можно ли говорить о том, что сегодня часть церковного сообщества игнорирует теологию как образовательный предмет?

- Этот вопрос неоднозначно воспринимается Церковью. Многие считают, что теология в светском вузе не будет отвечать интересам Церкви. Сегодня система богословского образования в России развивается по двум основным направлениям. С одной стороны, это духовное образование в религиозных учебных заведениях (семинариях и академиях), а с другой - университетская теология. Первые традиционно занимаются в большей степени подготовкой священнослужителей. Вторые – подготовкой образованных, духовно просвещенных мирян, полезных как Церкви, так и обществу.

- Что следует понимать под «теологией в вузе»?

- Мы имеем в виду комплекс учебных и научных дисциплин, которые по всем параметрам соответствуют академическим стандартам. Знания, которые получают студенты духовной академии, могут быть даже ниже тех знаний, которые будут получать люди, защищающие кандидатскую, докторскую диссертацию на кафедре теологии в университете, и где богословская наука может быть поднята на более высокий уровень. К сожалению, не все это понимают. Некоторые правящие архиереи считают, что духовное образование должно развиваться только в стенах духовных школ. Но такое обособление ведет к самоизоляции Церкви.

– Да, время сегодня другое. Тем более, что до сих пор существует громадный дефицит адекватного знания о религии и Церкви в обществе.

- Если мы не отзовемся на духовные запросы людей, то грош нам будет цена. Кафедры теологии - это гарантия того, что общество не останется без ответа на важнейшие мировоззренческие вопросы. Наверное, нет необходимости говорить о нравственном упадке, демографическом кризисе, экономическом и так далее. Исправить положение можно, только изменив духовную атмосферу в стране. И здесь решающее значение имеет мировоззренческий выбор людей. Церковь должна занимать в этом вопросе самую активную позицию. Это - веление времени. Если отметем новые силы, которые пытаются влиться к нам, это будет крайне неправильно. Мы не говорим, что университет должен стать кузницей наших кадров. Хотя и не исключаем эту возможность. Из людей, окончивших университетскую кафедру теологии, процентов 20-30 придут в Церковь в качестве священнослужителей.

- Сейчас, как известно, особую остроту имеет вопрос преподавания предмета «Основы православной культуры» в составе блока «Основы религиозных культур и светской этики» (ОРКСЭ). Остальные 70 процентов теологов будут преподавать ОПК в школе?

-Выпускники кафедры теологии могут работать на всех значимых для Церкви и общества направлениях: заниматься научными исследованиями, преподавать в вузах и школах, трудиться в сферах катехизации, работать с молодежью в сфере миссии и социального служения, работать в СМИ, учреждениях культуры, общественных организациях и государственных учреждениях, правоохранительных органах. Теолог — это прекрасный эксперт в области межнациональных и межрелигиозных отношений, эксперт в области религиозных культур, религиозных традиций. Специалисты с такой квалификацией пригодятся и в самих религиозных организациях. Не стоит все сводить только к преподаванию ОПК. Сегодня люди имеют право получить то, что может дать Церковь. Необходимо пропитывать наше общество знанием тех наук, которые чуть ли не всегда были закрыты для обычного человека. Так давайте приоткроем их – это же здорово.

- Владыка, появление теологии в российском высшем образовании — это исправление ошибок, допущенных много лет назад. Реабилитировали генетику, кибернетику, социологию. Наконец, настала очередь и теологии.

- Когда-то религия и Церковь вытеснялись на обочину жизни, вплоть до изгнания из сферы всяких общественных отношений. Но сегодня религиозность – это социологический факт, а не удел группы маргиналов. Так давайте духовный потенциал, которым обладает Церковь, нести в общество.

- Церковь должна выйти на улицу?

(Окончание на 2-й странице).

КАРТИНА НЕДЕЛИ

Деньги на лечение маленькой Машеньки

Двухлетняя Машенька Кириллова тяжело больна. Об истории её болезни и о том, как проходит дорогостоящее лечение, наша газета уже рассказывала. Многие нелидовцы не остались равнодушными к судьбе маленькой девочки и приняли участие в сборе денежных средств на её лечение. На днях родителям Машеньки было передано 23 тысячи рублей пожертвований, поступивших в иконную лавку. Маленькая девочка вместе с мамой отправилась в Москву для продолжения лечения. Её жизнь зависит не только от врачей, но и от всех нас. Сбор пожертвований продолжается. Их можно передать в иконную лавку (Нелидово, ул. Горького,12).

И зазвенел под коньками лёд

С наступлением морозов пришла пора вставать на коньки.18 декабря в спорткомплексе «Старт» открылся ледовый каток для массового катания.Часы его работы: вторник, среда, пятница – с 16-00 до 20-00; суббота, воскресенье – с 14-00 до 16-00 и с 18-00 до 20-00. Выходные: понедельник, четверг.Вход платный.

На селе, как в городе

14 декабря в пос. Монино открылся новый магазин. Это современный минимаркет. Он ничем не уступает городскому: и по насыщенности товарами, и по культуре обслуживания (на снимке).

ЛИДЕРЫ ЧТЕНИЯ-2012

Книга, как и прежде, всех нужней!

Под таким девизом в Нелидовской центральной библиотеке прошло подведение итогов года «Лидер чтения-2012». Читальный зал собрал любителей чтения, постоянных посетителей библиотеки. Это храм культуры, центр общения. Здесь проходят заседания литературного объединения «Межа», а также клуба краеведов. Организуются выставки поделок читателей, а затем проводятся мастер-классы для желающих научиться этому мастерству. Библиотека идет в ногу со временем и общается с читателями в виртуальном пространстве: ее страничку в «Одноклассниках» посещают много бывших нелидовцев, живущих в разных городах. Созданный работником краеведческого отдела Н.А. Жиронкиной видеофильм «Нелидово – город как сон» посмотрело много пользователей сайта.

«Самый сердечный читатель» — Л. Я. Куткова

После небольшого экскурса в прошлое ведущие вечера В.В. Кравец, Е.В. Громова и Н.И. Бойкова объявили имена читателей - победителей в различных номинациях. По итогам года звание «Самый преданный читатель» получили Л.М. Вехоткина, Э.Ф. Захаренкова, Л.Н. Камшилина, Т.Б. Виссонова; «Перспективный читатель» - М. Кулакова, «Читатель-эрудит» - С.Л. Виноградова, «Леди любовного романа» - Л.В. Лопарева, «Лидер читального зала» - Ю.И. Панов, «Знаток исторического романа» - О.И. Поршнев, «Сердечный читатель» - Л.Я. Куткова, «Самая читающая семья» - Юриновы, Поршневы, Малиновские, Мазуровы, Кондратьевы, Колосковы. Самым активным виртуальным пользователем страницы библиотеки в Интернете признан В.А. Сучков, который также представил вниманию собравшихся свой фильм о поездке в Иерусалим. Все номинанты были награждены дипломами и памятными подарками.

Как сказал Станислав Лем, «все читатели хороши, кроме нечитающих». И пусть и дальше у библиотеки будет много хороших, преданных читателей и не зарастет к ней народная тропа.

Татьяна БОРИСОВА

Умным жить легче

(Окончание. Начало на 1-й странице).

- Не в том смысле, что священник должен покинуть храм. Но он может сказать: «Люди, здесь истина. Здесь тот фундамент, на котором надо строить все здание». Священник – это хранитель очага духовного. Но людей нужно учить. Где это может происходить? В школах духовных или в университете, на кафедре теологии. Компетентными богословами, способными развивать богословскую науку и доносить знания, в том числе о православной вере и церковной традиции, до широкого круга людей, могут быть не только священнослужители, но и миряне. Разве это для Церкви плохо?

- Гениальная вообще вещь.

- Все зависит от нас – хотим мы этого или не хотим. Делаем мы усилия или не делаем. Сейчас существуют стандарты нового поколения. Многие хотели бы от этого откреститься. Но мы живем в глобальном мире. Мы уже не сможем «отсидеться за своим кустом» в Ржеве, Торопце, да и в целом в России. Мир объединен, и из этого пространства выпадать нельзя, иначе – сомнут. Окажемся на обочине истории, в грязи будем всю жизнь. Надо двигаться. И богословское образование в XXI веке невозможно представить вне его координации с общеевропейскими процессами, вхождение в которые является уже безусловным и необходимым условием развития высшей школы сегодня и завтра.

- Владыка, в современной России социальный заказ на теологические знания для школы, вуза и для общества огромен, однако пока еще четко не сформулирован. Иначе чем можно объяснить такое малое количество бюджетных мест?

- Это серьезная проблема: недофинансирование и малое количество бюджетных мест — всего 186 на страну. Только нам, в Тверской университет, нужно давать как минимум 50 мест. На сегодняшний день есть 15 студентов-заочников, которые обучаются на первом курсе кафедры теологии. В Рязанской митрополии в Университете на теологическом факультете обучаются 260 человек. Казалось бы, Рязань и Тверь расположены недалеко друг от друга, но у нас эта машина пока не заработала в полную силу. Предпринимаем шаги, чтобы выйти на новый уровень. У нас очень сильный преподавательский состав, есть неплохая материальная база, общежитие. Проблема в том, что не дают бюджетных мест. Хотя люди в провинции учатся более серьезно, чем в Москве.

- Большой плюс еще и в том, что Патриарх Кирилл сам вышел из академической среды.

- Конечно. Очень важно видеть день сегодняшний, не жить вчерашним днем. Некоторые спокойно полагают, что Церковь – это институт вечный, забывая самое главное, что Церковь – это люди. Не будет в Церкви людей, и что мы будем делать? А их не будет, если люди не будут знать, зачем они в храм ходят. А когда есть фундаментальные знания о Боге, о человеке, о создании мира, тогда осознанное мировоззрение появляется. Физик, который наблюдает атом изнутри, начинает понимать, что тут не обходится без какой-то силы потусторонней.

- Владыка, могу предложить анекдот из серии «физики шутят», как раз о богословии: «Прилетают Ангелы к Богу и говорят: «На Земле почти решили уравнение Бозон Хиггса, что делать будем? Они же теперь познают все тайны мироздания!» На что Бог отвечает: «Не волнуйтесь, мы просто добавим еще одно нелинейное слагаемое в единое уравнение поля».

- Да, хотя физика и претендует на полное познание и объяснение мира, но некоторые физики все-таки понимают, что их возможности не безграничны – и это оставляет пространство для диалога между богословием и наукой.

- И не зря среди выпускников МИФИ так много священников и даже один епископ.

- Люди науки воочию убеждаются, что такое мироздание само не могло произойти. Само противопоставление науки и богословия является ложным — в истории науки и в самом научном процессе многое связано с озарением, которое, безусловно, является событием духовной жизни.

Не случайно ректор Тверского университета Белоцерковский отметил на совещании, что невежество, так же как и бездуховность, одинаково опасны тем, что делают общество нежизнеспособным.

- Владыка, как правящий архиерей Вы поощряете движение кадров не только от университета к Церкви, но и в обратную сторону?

-Священнослужители могут и должны получать второе высшее образование, так как современная жизнь требует сочетания разных компетенций, – это мнение прозвучало на совещании. До последнего времени у священнослужителей, уже рукоположенных в сан, было не принято получать второе образование. Но современные условия предъявляют принципиально новые требования к образовательному уровню клириков Русской Православной Церкви. Очевидна необходимость получения второго высшего образования в государственном вузе. Это необходимо для решения сложных многопрофильных задач, которые стоят сегодня перед нами. Таких, как образовательная деятельность, работа с молодежью, социальная работа, диалог с секулярным обществом и государством. Думаю, люди, которые неравнодушны и к науке, и к религии, должны после получения высшего образования пройти еще и этот университетский курс. Хотелось бы, чтобы в Ржевской епархии клирики окончили кафедру теологии. Это будет способствовать их интеллектуальному развитию. Например, у нас в Оковецком храме уже 8 месяцев идут курсы катехизации, которые раз в неделю посещают 60-80 человек. Это радует. Чем больше умных людей, тем легче жить.

- Ваше Преосвященство, благодарю Вас за интервью.

Беседовала
Ирина КУЗНЕЦОВА

К ИТОГАМ КОНКУРСА «ДОБРОВОЛЕЦ-2012»

Нелидовские важнодельцы в числе лучших в регионе

История русского милосердия насчитывает свыше тысячелетия. Конечно, оно исходило, прежде всего, от Церкви. Но и сам русский народ всегда готов был прийти на помощь ближнему – примерам нет числа. Один только образец любви к людям тюремного доктора Москвы Гааза чего стоит: каждому «зеку» помогал, лечил, а отправляющимся на этап собирал котомку. На его могиле выбиты слова: «Спешите делать добро».

Советская власть заявила сразу, что у нас никто не нуждается в помощи, а если что – есть отделы соцзащиты. Но на деле всё было далеко не так. За последний век потребность «любить ближнего, как самого себя», а значит, и помогать, стала у большинства пережитком прошлого. Особый пример безвозмездной работы на благо общества являли отряды тимуровцев.

Поэтому возрождение добровольчества в новой России всячески поддерживается государством. Правительство Тверской области развивает свой бренд «Важное дело». Вот и в этом году для проведения VII конкурса «Доброволец года» им было выделено 50 тысяч рублей, еще 80 тысяч добавил бизнес.

10 декабря в зале ДК «Пролетарка» слепило желтизной: именно этот цвет избрали добровольцы для своей формы. Первыми чествовали добровольцев учебных заведений. Награды им вручила министр образования региона Н.А. Сенникова. Из нелидовцев в этой номинации лауреатами стали школьники Земцовской средней школы.

В номинации «Добровольчество в религиозных организациях» абсолютным лауреатом стал член МО «Православная молодежь», прихожанин церкви Балыкинской иконы Божией Матери Александр Бобров, который в течение нескольких лет являет пример в труде на субботниках по строительству храма св. прав. Иоанна Кронштадтского.

Абсолютными победителями в номинации «Добровольчество и электронные СМИ» признаны программы и сюжеты наших телестудий «Дай-5» и «Наш городок». Лауреатом в номинации «Добровольчество и власть» стал бывший главный специалист ОКДМСиТ О.В. Дворников, на протяжении последних семи лет являющийся бессменным вожаком нелидовских добровольцев.

На сцену то и дело поднимались для награждения министр образования региона Н. А. Сенникова, А.В. Гагарин – начальник управления общественных связей аппарата губернатора, Валерий Смирнов – начальник отдела Общественной палаты. Из нелидовцев за добрые дела также удостоены наград отряд гимназии №2 (руководитель Никонова Л.М.), отряд 8 класса Школы №3 (руководитель Николаева С.В.), Саша Жуков и Маша Ершова из этого же отряда, социальный приют за проект «Радуга», Мария Евтихиева за большую патриотическую работу среди молодежи и другие.

Праздник прошел на подъеме. На мероприятие в Тверь был специально приглашен большой отряд детей-сирот из Нелидовского детского дома, которые только начинают добровольческую деятельность. Для всех добровольцев хорошим подарком стал показ кинофильма в 3D в центре «Рубин».

Кирилл ДЕРИБАЛОВ,
Тимофей ОЗЕРОВ,
важнодельцы

На снимке: обладатели наград М. Ершова и О. Дворников

Городской совет ветеранов поздравляет с днём рождения участницу Великой Отечественной войны **Н. Я. Балыкову;** с 85-летием труженика тыла, ветерана-шахтёра **Н. М. Прибавченкова;** с 80-летием ветерана шахтёрского труда **А. И. Николаеву,** ветерана труда **Ф. Е. Крылову;** с 75-летием депутата городского поселения-город Нелидово **Г. Д. Яковлева;** а также с днём рождения члена президиума городского совета ветеранов, руководителя общественнной организации Нелидово-Чернобыль **А. П. Малиновского**.

Желаем здоровья, благополучия!

ПРАЗДНИК В ВАШЕМ ДОМЕ

Дни рождения отмечают: 22 декабря — директор Нелидовского городского телевидения, депутат районного Собрания депутатов **Т. Б. Фаустова;** 22 декабря — директор ООО «Тверская теплоснабжающая компания» **Ю. А. Чистяков**; 26 декабря — начальник отдела казначейства администрации района **Н. В. Романова**; 26 декабря — технический директор ООО «Тверская теплоснабжающая компания» **В. П. Попугаев;** 26 декабря — главный специалист отдела по бухучёту и отчётности администрации городского поселения-город Нелидово **И. В. Трофимова.**

Желаем счастья, здоровья, успехов в труде. Храни вас Господь!

Поздравляем с бракосочетанием:

Надежду Смирнову и Игоря Синёва!

* * *

Елену Акимову и Константина Воронова!

* * *

Ларису Молнар и Николая Молнара!

Совет вам да любовь!

21 декабря День ангела отмечают Анфиса, Кирилл;

22 декабря — Александр, Анна, Василий, Владимир, Степан, Евфросинья;

23 декабря — Ангелина, Алексей, Анатолий.

Подарим детям радость на Рождество!

«Хорошо, - говорит апостол Павел, - каждому отлагать у себя и сберегать, сколько позволит ему состояние, чтобы при необходимости быть готовым принести жертву благотворительности» (1 Кор.16,2)

Приближается светлый прекрасный праздник — Рождество Христово. Его любят и взрослые, и дети. Все с нетерпением ждут рождественских подарков. По сложившейся доброй традиции мы предлагаем вам принять участие в приобретении подарков для детей из малообеспеченных семей на благотворительную рождественскую ёлку, которая состоится 7 января 2013 года. Ведь для верующих людей благотворительность предстает непосредственной реализацией заповеди Господа нашего Иисуса Христа: «Благотворите, и взаймы давайте, не ожидая ничего: и будет вам награда великая, и будете сынами Всевышнего. Итак, будьте милосерды, как и Отец ваш милосерд» (Ев. от Луки, 6, 35-36).

Благотворить (творить благо) и благодарить (дарить благо) – тождественные понятия. Христос говорит: «Блаженнее давать, нежели принимать» (Деян. 20, 35). «Милостыня поистине есть царица, делающая людей подобными Богу, - говорит святитель Иоанн Златоуст, - она легка и быстролетна, имеет золотые крылья и совершает полет, услаждающий ангелов. Она летает как голубь, золотой и живой, одаренный нежным взглядом и кротким оком. Нет ничего прекраснее этого ока». И еще: «Милостыня есть выкуп души… на суде Божием милостыня восстанет и защитит тебя». Какой дивный пример являет нам святой праведный Иоанн Кронштадтский: «Благотвори бедному доброхотно, без мнительности, сомнения и мелочной пытливости, памятуя, что ты в лице бедного благотворишь Самому Христу, по писанному: понеже сотвористе единому сих братий Моих меньших, Мне сотвористе [Мф. 25, 40]». Он горячо и часто проповедовал о милосердии и благотворении ближним. Вот вкратце его поучения об этом:

«Важным побуждением к милосердию должно служить то, что оно весьма полезно для самих благотворителей, - оно укрепляет в них чувство человеколюбия и возвращается дающему с приращением.

Бедность или неимение средств не служит отговоркой для нежелающих благотворить.

Вместо великого дара, принеси усердие. Ничего не имеешь, - утешь слезою. Великое врачевство злополучному, когда кто от души пожалеет о нем; несчастье много облегчается искренним соболезнованием…».

Господь и за малое добро, которое мы делаем ближним, вознаградит нас *(Слово святого Иоанна Златоустаго о причастии и о милостыни. Пролог, дек. 26)*

Вспомните евангельскую вдову. *Взглянув*, сказано в Евангелии от Луки, *Иисус увидел богатых, клавших дары свои в сокровищницу; увидел также и бедную вдову, положившую туда две лепты* (немного больше половины копейки) *и сказал: «истинно говорю вам, что эта бедная вдова больше всех положила; ибо все те от избытка своего положили в дар Богу, а она от скудости своей положила, все пропитание свое, какое имела»* (Лук. 21, 1-4). Видите отсюда, что милостыня ценится не количеством ее, а тем расположением сердца, с каким подается. Поэтому по силе помогайте несчастным и вы, и верьте, что и вашу бедную милостыню Господь так же примет, как принял и лепту вдовицы, и ваша лепта также несомненно изведет на вас благоволение Божие.

Дорогие друзья! Ведь в наших силах сделать этот мир лучше, чтобы в нем было как можно меньше печальных и обездоленных. Детям особенно необходимо ваше милосердие, потому что они искреннюю радость, полученную в этот праздник, благодаря вашему участию, смогут пронести сквозь всю жизнь и впоследствии делиться этой радостью с окружающим их миром.

Ваши добровольные денежные пожертвования мы с благодарностью примем в часовне на площади Г. К. Жукова, в иконной лавке по ул. Горького, в церкви по ул. Ржевской, в бухгалтерии церкви по ул. Советской, д. 17. Телефон 5-14-51.

Приход церкви Балыкинской иконы Божией Матери

Память в песнях звучит сквозь года

Подходит к своему завершению Год российской истории, своими многочисленными юбилейными датами призывавший хранить память о нашей истории, быть достойными гражданами Отечества. Многие мероприятия проводились и в нашем районе, одно из которых – традиционный фестиваль военно-патриотической песни «Виктория» - всегда собирает полный зал и проходит на большом подъеме. Так было и в этот раз: фестиваль, назначенный на красивую дату – 12 декабря 2012 года, объединил под сводами Дворца культуры «Шахтер» и представителей старшего поколения, и молодежь, и школьников: такой разнородный состав был как у зрителей, так и у выступающих, что подчеркивало значимость и всеохватность мероприятия.

Открыли фестиваль не стареющие душой ветераны: народный хор ветеранов войны и труда ДКШ (руководитель Т.Б. Фаустова) с воодушевлением исполнил песни «Русский марш» и «Рязанские мадонны» - те из немногих песен, что живут долго, не старятся, чем они и дороги нам.

Еще много таких песен предстояло услышать зрителям, а исполнителей по итогам вечера ждали памятные подарки, присуждение которых было поручено компетентному жюри. Ведущая вечера, учащаяся гимназии №2 Татьяна Смирнова представила членов жюри – главного специалиста отдела образования Нелидовского района Т.П. Швед, директора ДШИ И.Н. Ершова. Председатель жюри, и. о. главы администрации района А. А. Громов, обратился к собравшимся с приветственным словом, в котором сказал как о фестивале «Виктория», являющемся одним из завершающих мероприятий по патриотическому воспитанию молодежи, так и о других событиях: пробеге «Нелидово-Трофи», об ожидающемся в воскресенье приезде джип-клуба «Лебедушка» с участием молодежи. В конце выступления А.А. Громов пригласил послушать песни и призвал прочувствовать через искусство, что такое война.

Зрителям это удалось в полной мере: песни, представленные на фестивале, охватывали разные военные периоды нашей истории – от Бородинского сражения до войны в Афганистане. Старались и коллективы, и исполнители-солисты школ №№ 3,4,5, гимназии №2, Земцовской школы, Детской школы искусств, Дома детского творчества, Нелидовского техникума, Дворца культуры «Шахтер». Песни о страданиях военного времени и мужестве солдат сменялись лирическими композициями о красоте и духовном богатстве нашей Родины; множество различных названий российских городов прозвучало в представленных песнях. И хотя это не был развлекательный фестиваль, два часа пролетели незаметно. Как подметил писатель, «чувства одного человека способны сплотить людей в едином порыве». Каждый солист и коллектив вкладывал душу в выступление, так что зрители проникались их чувствами, награждая выступающих бурными аплодисментами и криками «Браво!».

Но не менее приятные награды ждали певцов впереди. Зрители заинтригованы: как же будут распределены призы? И вот А.А. Громов оглашает результаты: специальный приз от партии «Единая Россия» вручен Анастасии Храброй (школа №5), от партии КПРФ и совета ветеранов – народному хору ветеранов войны и труда; три приза, учрежденных ДОСААФ России, достались, соответственно, коллективам школы №4, гимназии №2 и Детской школы искусств. Призы от партии «Справедливая Россия» поделили Земцовская школа и Нелидовский техникум. Специальный приз, учрежденный газетой «Нелидовские известия» - сертификат на подписку на 2013 год – достался студии «СП» (преподаватели Э. Нилогов, Б. Доброленко, И. Белова). Отдельный приз от МАУ «Вираж» был вручен Ирине Гайдуновой (ДКШ), зажигательно и артистично исполнившей песню «Сто дней до приказа», а обучающийся в Нелидовском техникуме Вадим Николашин получил приз от военного комиссариата (Вадим запомнился песней «Пропавшим без вести»). Также председатель жюри представил зрителям благодарственное письмо хору ветеранов ДКШ. Действительно, большой благодарности заслуживают и исполнители, и их руководители, и организаторы такого мероприятия, которое, без сомнения, оставит след в молодых душах. Ведь песня сама по себе обладает огромным потенциалом, а исполненная красиво и с душой – тем более. Перефразируя известные строки, песня нам помогает не только строить и жить, но и сохранять память о важнейших событиях нашей истории, что в наше время особенно важно.

На снимках: выступает коллектив Детской школы искусств; поёт Андрей Ермаков (гимназия № 2).

Информационная служба Нелидовского благочиния

ПАМЯТЬ

Трофи-рейд «Танковый прорыв-2012»

Чем дальше уходят годы лихолетья, тем всё чаще мы о них вспоминаем для того, чтобы осмыслить прожитое и отдать дань погибшим героям. Человечество всегда хранит в своей памяти события, в которых решалась его судьба. В их ряду важнейшее место занимает Московская битва — самая крупная битва Великой Отечественной войны, втянувшая в свою орбиту более 7 миллионов человек. В ходе битвы Красная Армия похоронила чудовищный завоевательный план нацистов. Замышлявшаяся молниеносная победа над СССР обернулась первым крупным поражением в войне гитлеровского вермахта. Сражение за столицу продолжалось более шести месяцев и велось на фронте протяжённостью около двух тысяч километров. На этом рубеже немецкое командование уделяло особое внимание захвату Калинина и планировало создать угрозу охвата Москвы с севера. В середине октября вражеские силы вошли в Калинин. В течение двух месяцев не прекращались упорные бои за его освобождение. 16 декабря 1941 года Калинин был полностью ощищен от фашистов. Через месяц-полтора немецкие оккупанты были выбиты из Селижарова, Андреаполя, Осташкова, Нелидова.

71 год отделяет нас от дня освобождения Калинина и великой битвы под Москвой. Кому-то может показаться, что это было так давно. Но так ли далеки от нас эти годы? У многих из нас ещё живы деды и отцы, бабушки и матери. Они не понаслышке знают о той войне, помнят гарь взрывов и пожарищ, зверства фашистов, голод и холод, боль утрат родных и близких людей. Память о них незабвенна.

Вот уже 12 лет, в канун празднования очередной годовщины освобождения города Твери (ранее Калинина) от немецко-фашистских захватчиков тверской джип-клуб «Лебёдушка» проводит трофи-рейд памяти по местам боёв Великой Отечественной войны. Именуется он «Танковым прорывом» и не считается спортивным мероприятием. «Впервые такой рейд был организован в 2000 году,— рассказывает представитель джип-клуба А. А. Жуков. — В нём приняли участие 34 экипажа. Рейд прошёл успешно, и мы стали ежегодно проводить такое мероприятие, посвящённое памяти освободителей Тверской земли от фашистских оккупантов. За эти годы, совершая рейды по маршрутам Тверь-Ржев, Тверь-Старица-Зубцов, Тверь-Ржев-Белый, Ржев-Погорелое Городище-Зубцов и другим, мы побывали (часто по бездорожью) на многих братских захоронениях, провели митинги, возложили цветы и венки, отдали дань памяти воинам-освободителям нашего Отечества. Кроме того, мы организуем сбор средств для детских домов, школ-интернатов».

«Танковый прорыв-2012» посвящён 71-й годовщине освобождения Калинина и очередным годовщинам освобождения Ржевского, Оленинского, Нелидовского и Бельского районов. Стартовал он 15 декабря в Ржеве.

(Окончание на 4-й стр.).

РАСПИСАНИЕ БОГОСЛУЖЕНИЙ В ЦЕРКВИ БАЛЫКИНСКОЙ ИКОНЫ БОЖИЕЙ МАТЕРИ

23 декабря, воскресенье
Неделя 29-я по Пятидесятнице. Мчч. Мины, Ермогена и Евграфа.
8.00 Водосвятный молебен.
9.00 Часы. Литургия.
10.30 Заочное отпевание.

24 декабря, понедельник
Прп. Даниила Столпника.
8.00 Утреня. Часы. Исповедь. Литургия.
18.30 Катехизаторские беседы священника Сергия Новикова (ул. Советская, 17).

25 декабря, вторник
Свт. Спиридона, еп. Тримифунтского, чудотворца.
8.00 Утреня. Часы. Исповедь. Литургия.

27 декабря, четверг
Мчч. Фирса, Левкия и Каллиника.
8.00 Утреня. Часы. Исповедь. Литургия.

28 декабря, пятница
Сщмч. Елевферия, матери его мц. Анфии и мч. Корива епарха.
8.00 Утреня. Часы. Исповедь. Литургия.

29 декабря, суббота
Прор. Аггея.
8.00 Часы. Исповедь. Литургия.
9.30 Крещение.
16.00 Всенощное бдение. Исповедь.

Часовня во имя вмч. Георгия Победоносца (пл. Жукова) открыта ежедневно с 8.00 до 18.00.

3 января 2013 года в 10.00 в церкви Балыкинской иконы Божией Матери состоится таинство Соборования.

ДУХОВНАЯ ПОЭЗИЯ

Лунная молитва

Душа, душа, чего томишься,
Тебе ль не светит лунный свет?
Луна, луна, ты так лучишься,
Нежней тебя на небе нет.
Зачем ты свет свой испускаешь,
Грустишь, на Русь мою слезясь?
И за окном моим сияешь,
В икону Божью превратясь?
Зачем зовут тебя холодной?
До теплых слёз умильна ты.
Случайны ли в стране природной
Твои невинные черты?
Не плачу я, моя родная,
О суете счастливых лет.
Но если я скорблю, рыдая,
Что грешен я и сил уж нет,
Зажжешь в душе моей лампаду,
И воззову в ночи опять.
Моли Христа, моя отрада,
Моя молитвенница-Мать.
Моли о всех живых, умерших—
Одной дорогою идём.
Свети, Луна, в окне замерзшем,
Лучись иконой в каждый дом!

Владимир МОНАХОВ

* * *

О, как звонят колокола!
Господь им дал и глас, и силу,
Молюсь, душа не солгала,
И я с крестом сойду в могилу.
Поют, как будто соловьи,
Воспевшие начало лета.
И нет прекраснее любви,
Чем Бог и музыка вот эта.

Людмила КАМЕНСКАЯ
г. Нелидово

ТЕПЛО - ОКНА
г. Нелидово, ул. Мира, д. 1а.
(павильон)
Тел: 8-909-270-20-02
ВНИМАНИЕ!
СКИДКИ ПОСЛЕДНИЙ МЕСЯЦ (30%)
НАШИ ЦЕНЫ ВАС ПРИЯТНО УДИВЯТ!
ОКНА
Окна без проблем

Вниманию боголюбивых подписчиков!

Завершается подписка на первое полугодие 2013 года на газету «Нелидовский Благовест». Её можно оформить во всех почтовых отделениях. Подписная цена на месяц — 15 руб. 47 коп. По более низкой цене — 10 руб. на месяц — можно подписаться в редакции.

Не проходите мимо, загляните в иконную лавку

Вниманию нелидовцев и гостей города!

В иконную лавку (ул. Горького, 12) поступили в продажу новые товары: ювелирные изделия из серебра и золота - колье, цепи, кулоны, крестики, серьги, кольца. В широком ассортименте духовная и художественная литература, календари, иконы; только у нас освященные принадлежности для погребения – мужские костюмы, женские платья, покрывала и др. Имеется продукция Свято-Елисаветинского монастыря: травяные сборы, настойки, мази, шампуни, гели, кремы, лосьоны. Можно приобрести памятные подарки для родных и близких.

Справки по телефону: 5-20-11.

Продаётся стиральная машина «Ока» с центрифугой. Телефон 8-980-638-59-56.

ФОТОВЫСТАВКА

В объективе - Нелидово и его жители

В приятный зимний вечер 12 декабря в культурной жизни города Нелидово произошло замечательное событие — в музейном культурно-туристическом комплексе открылась третья по счёту фотовыставка нашего земляка Олега Дранникова «Город Нелидово и его жители».

Мечтая, фантазируя или оглядываясь в прошлое, мы часто воспринимаем нашу жизнь как череду снимков.

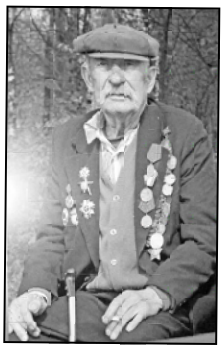

Кто-то видит чёрно-белый потрескавшийся от времени негатив, кого-то вдохновляет переливающийся разными красками глянец. Кадры жизни отпечатываются в нашем сознании, хранятся очень бережно, но никто, кроме нас самих, восхититься ими, к сожалению, не может. Фотография помогает нам в этом, ведь всегда хочется поделиться яркими моментами своей жизни с близкими по духу людьми, показать что-нибудь необычное, рассказать о своих увлечениях и интересах. Языком фотографий создаётся летопись родного края. На каждой фотографии — события и даты, люди, творящие эту историю, мгновения жизни, которые нельзя повторить, но можно увидеть ещё раз.

Увлекаться фотографией Олег Дранников начал ещё в школе. Пятиклассником он пришёл на городскую станцию юных техников, где шефство над ним взяла В. П. Пахомова. После службы в армии работал в фотоателье, закончил Московский политехникум и получил специальность техника-технолога фотографического производства. Так работа и учёба слились вместе. Сегодня Олег Викторович руководит рекламной фирмой «От А до Я», а в этом бизнесе, как известно, нельзя без фотодела. Не случайно его работы украшают улицы нашего города.

Олег Дранников — коренной нелидовец. В этом городе он родился, вырос, здесь ему знаком каждый уголок, всё здесь родное и близкое. Не случайно и свою выставку, на которой представлено около сорока фоторабот, он назвал «Город Нелидово и его жители». Это портреты его друзей, родных, известных людей города с удивительно добрыми и приятными лицами. Автор умеет увидеть прекрасное в обыденном. Его работы уникальны, душевны и креативны.До третьего января у жителей и гостей города есть возможность полюбоваться дивными красотами родного края и излучающими тепло и доброту портретами нелидовцев.

С 45-летием со дня рождения и открытием фотовыставки Олега Дранникова поздравили и. о. главы администрации района А. А. Громов, член Союза художников РФ Л.С.Снегирёв, художник Е. Шупинская и другие.

На снимках: поздравления фотографу и ряд его работ.

Марина КОМИССАРОВА, руководитель музейного культурно-туристического комплекса

В магазине «ОПТИКА»
(ул. Строителей, д. 18)
в большом ассортименте оправы для очков: мужские, женские, детские, очки корригирующие, контактные линзы, футляры и аксессуары.
Ждём вас с 9 до 18.

Мы работаем без перерыва на обед
Суббота и воскресенье — выходные.
Тел. 5-55-87.

Учредитель: местная религиозная организация православный Приход церкви Балыкинской иконы Божией Матери г. Нелидово Тверской и Кашинской Епархии Русской Православной Церкви (Московский Патриархат)

Главный редактор Ю. Г. ПЕТРОВ

Газета выходит один раз в неделю с 19 декабря 1999 г.
Цена свободная

Адрес редакции и издателя: 172521 г. Нелидово, ул. Советская, д. 17. Тел./факс 5-14-51 E-MAIL: B-LISTOK@RAMBLER.RU
Газета набрана и свёрстана в редакции

Подписано в печать в 11.00 фактически и по графику
Отпечатано в МУП «Старицкая типография». Адрес: 171360, г. Старица, ул. Ленина, д. 42

Свидетельство о регистрации ПИ № ТУ69-00226 выдано 16 января 2012 года Управлением Федеральной службы по надзору в сфере связи, информационных технологий и массовых коммуникаций по Тверской области

Формат А-3
Объём 3 печ. л.
Тираж 500
Заказ ...
Подписной индекс 51735

Мнения авторов публикуемых материалов не обязательно отражают точку зрения редакции. В информационных блоках использованы материалы WEB -серверов «Православие. Ru» «Русская линия»

Трезвитесь и бодрствуйте!

(МНЕНИЯ О ПЕРВОМ МЕЖРЕГИОНАЛЬНОМ ФЕСТИВАЛЕ ПРАВОСЛАВНЫХ ОБЩЕСТВ ТРЕЗВОСТИ)

«Трезвитесь, бодрствуйте, потому что противник ваш, дьявол, ходит, как рыкающий лев, ища, кого поглотить. Противостойте ему твёрдой верой, зная, что такие же страдания случаются и с братьями вашими в мире».

(1 Петра 5:8:9)

В конце октября в селе Татево Тверской области состоялся Первый межрегиональный фестиваль православных обществ трезвости имени С. А. Рачинского «Татевские чтения – 2012».

10 лет назад семейный клуб трезвости под руководством протоиерея Алексия Бабурина впервые посетил село Татево в одной из своих паломнических поездок. Тогда впервые многие общинники познакомились с именем удивительного человека, педагога, профессора Московского университета и одного из основателей первых общин трезвости в России, Сергея Александровича Рачинского. В мае 2012 года, на 110-летие со дня смерти этого удивительного подвижника, общинники приехали в село в очередной раз. Позже поездки общинников в Тверскую область стали регулярными. В один из таких визитов участникам семейных клубов пришла мысль – в этом месте нужно попробовать собрать участников различных трезвеннических движений.

Исторических поводов для этого хватало – 130 лет дачи первого обета трезвости в Троицкой церкви села Татево, 100-летие со дня Всероссийского Съезда православных практических деятелей по борьбе с алкоголизмом, 20-летний юбилей семейных клубов трезвости. Такое совпадение круглых дат подвигло к решению подготовить и провести с Божьей помощью первый Фестиваль православных обществ трезвости, который бы объединил трезвенников из многих городов России.

Начинание получило поддержку преосвященнейшего Адриана, епископа Ржевского и Торопецкого, главы администрации Оленинского района Тверской области Олега Дубова. Ещё одной мощной движущей силой фестиваля стал коллектив школы им. С.А. Рачинского во главе с её директором Валентиной Марченковой, а также жители Татево — благодаря их усилиям, гости получили бесплатные завтраки, обеды и ужины, а фестиваль - помещения для проведения своих мероприятий.

Фестиваль, который открылся 26 октября, собрал около 150 участников, представителей из многих регионов России. «География» включила в себя такие города, как Уфа и Стерлитамак, Клин и Владимир, Москва и Санкт-Петербург, Рязань и Красноярск, Екатеринбург и Подольск и др. Началось всё с Божественной Литургии в селе Оленино, которую с сонмом духовенства служил Преосвященнейший Адриан, епископ Ржевский и Торопецкий. В богослужении вместе с гостями фестиваля принял участие глава Оленинского района Олег Дубов, специально прибывший для этого с празднования дня работников сельского хозяйства. В храме яблоку негде было упасть, что в истории довольно маленькой, но очень уютной оленинской церкви не было давно.

После Литургии служили панихиду на могиле Сергея Александровича Рачинского и его семьи. По её окончании более полусотни человек стали свидетелями того, как в Троицком храме в селе Татево спустя 130 лет возобновилась традиция дачи обетов трезвости. 26 октября 2012 года о своём свободном желании жить трезво говорили перед алтарём десять человек, в их числе – два священника. Кто-то брал на себя такой добровольный пост на полгода, кто на год, а кто, как настоятель Троицкого храма протоиерей Владимир Евстигнеев, и до конца своих дней. Об интересе к этому событию говорил тот факт, что во время дачи обета в храме было так тесно, что входная дверь, открывающаяся внутрь, с трудом отворялась для припоздавших гостей.

После трапезы открылась конференция, в начале которой с приветственным словом выступил владыка Адриан. Доклады представили председатель Координационного совета Синодального отдела по борьбе с алкоголизмом Валерий Доронкин, ведущий конференции и руководитель Семейных клубов трезвости Москвы протоиерей Алексий Бабурин, другие участники. Вектор выступлений — практика трезвеннических движений и обществ. В отличие от большинства официальных мероприятий, которые часто превращаются в «рапортование об успехах», на татевском фестивале участники не боялись делиться своими ошибками. Некоторые обращались с просьбой о помощи и подсказке о том, как эффективнее построить трезвеннеческую работу у себя на приходе, в городе, деревне.

Отдельное внимание было уделено тому, как правильно понимать трезвость. Подчёркивалось, что у каждого благого намерения есть риск скатиться к радикальным взглядам. Участники съезда признали недопустимость такого пути, так как трезвость не является только физиологическим освобождением от алкоголя или наркотиков. Прежде всего, это способность трезво смотреть на вещи, рассуждать и делать правильные и полезные с точки зрения своего духовного роста выводы.

Программа фестиваля, который продолжался в течение трёх дней, включила в себя и культурные мероприятия, которые венчал двухчасовой концерт, подготовленный силами московских обществ трезвости. Также у многих гостей большой интерес вызвали показательные занятия семейных клубов трезвости. Их в течение двух часов одновременно вели четыре модератора, что позволило охватить всех гостей фестиваля, желавших посетить эти беседы.

А после все участники объединились в интер-клуб, который провёл протоиерей Алексий Бабурин. Одной из ключевых тем стала допустимая степень давления на того, кто находится в особенном страстном состоянии - проблема конфликта между свободным выбором, которым наделил человека Бог, и попыткой этот выбор навязать, как говорится, из лучших побуждений, оказалась актуальной для многих из собравшихся.

По завершении фестиваля многие выражали надежду на то, что он станет регулярным. И в следующем году все снова встретятся в сельской школе имени удивительного человека, педагога-подвижника С.А. Рачинского. Также всеми участниками была поддержана и благословлена владыкой Адрианом идея о возрождении традиции проведения Всероссийского Съезда православных практических деятелей по борьбе с алкоголизмом.

На три дня фестиваль сумел сделать единомышленниками совершенно разных людей. Всех их объединило одно стремление к трезвому образу жизни, в основе которого стоит создание семьи и укрепление православных традиций. Не было ощущения, что трезвость в Татево навязывалась, или «притягивали за уши», или внедрялась с помощью «зомбирующих» психотерапевтических методик, или достигалась путём сомнительных «мистических прорывов». Люди учились рассуждать о своей жизни, а не осуждать чужие ошибки.

Именно поэтому каждый участник мог почувствовать единодушие и ощутить неведомое миллионам наших соотечественников чувство — чувство трезвого... опьянения! На это обратил внимание в последний день один из главных вдохновителей первых «Татевских чтений» протоиерей Алексий Бабурин. На прощание он напомнил слова Апостола, которые вполне могут стать жизненным правилом для всякого человека, который решил идти путём трезвости: «Всё мне позволительно, но не всё полезно, всё мне позволительно, но ничто не должно владеть мною».

Никита ВЯТЧАНИН

На снимках: выступает епископ Ржевский и Торопецкий Адриан; дача обета трезвости.

Трофи-рейд «Танковый прорыв-2012»

(Окончание. Начало на 3-й странице).

В Нелидово участники рейда (6 экипажей) прибыли вечером этого же дня. Утром 16 декабря у Мемориала Славы состоялся митинг, на котором выступили и. о. главы администрации района А. А. Громов, глава администрации города Нелидово В. Б. Павлов, представитель трофи-рейда А. А. Жуков. Возложив цветы и венки к Мемориалу Славы, участники рейда пообщались с воспитанниками детского дома, передали им подарки, совершили рейд по ближайшим братским захоронениям и отбыли в Тверь.

Юрий ПРОТАЛИН

На снимке: митинг у Мемориала Славы в Нелидово

Ходатаица о прощении согрешений наших

День празднования – 22 декабря

Первые известные упоминания об иконе Божией Матери «Нечаянная Радость» относятся уже к 1830-м годам. Однако событие, давшее повод к ее написанию, произошло, как минимум, на столетие раньше. Святитель Димитрий Ростовский в сочинении «Руно орошенное» (1683 год) описал рассказ грешника о чудесном видении. Эта история, записанная святителем, рассказывает, что некий человек имел обычай каждый день молиться перед иконой Богородицы, а потом идти на замышленное им злое дело. Но однажды во время молитвы он «видит образ движущимся и живую Богородицу с Сыном Своим. Смотрит, открылись язвы Младенца на руках и ногах, и в боку, и течет из них кровь потоками, как на Кресте».

В страхе человек спросил Деву Марию о язвах и ранах Богомладенца и получил ответ, что грешники вновь и вновь распинают Иисуса Христа и заставляют Её скорбеть от их дел. Грешник настойчиво просил Богородицу помиловать его и помолиться об этом Её Сыну. Богоматерь согласилась, но дважды Иисус отвергал Её моление о прощении грешника. Тогда Мать посадила Сына и хотела к Его ногам припасть, но Сын возопил: «Что хочешь сотворить, о Матерь?» — «Буду, — говорит, — лежать у ног Твоих с этим грешником, доколе не простишь ему грехи». Тогда сказал Сын: «Закон повелевает, чтобы Сын чтил Мать, правда же хочет, чтобы Законодавец Сам был исполнителем закона. Я Сын Твой, Ты же Мать Моя, и Я должен Тебя чтить, слушая Твои моления. Да будет, как хочешь: ныне прощаются грехи ему Тебя ради. В знамение же прощения пусть лобызает язвы Мои».

Поцеловав язвы Богомладенца, грешник пришёл в чувства, и видение исчезло. После этого он исправил свою жизнь. Прощение грехов стало для него «нечаянной радостью» и дало название появившейся на основе этой истории иконы Богоматери. Согласно этому преданию, на иконе «Нечаянная Радость» и пишется «человек некий беззаконный», молящийся на коленях пред образом «Одигитрии», под которым обычно начертаны первые слова самого повествования или же особая молитва. Из уст грешника исходит лента со словами его моления к Богородице. Будем уповать на милосердие Матери Божией, благодарить за те нечаянные радости, которые посылает Она нам и верить, что не оставит Она нас на трудном и тернистом пути, имя которому — жизнь.

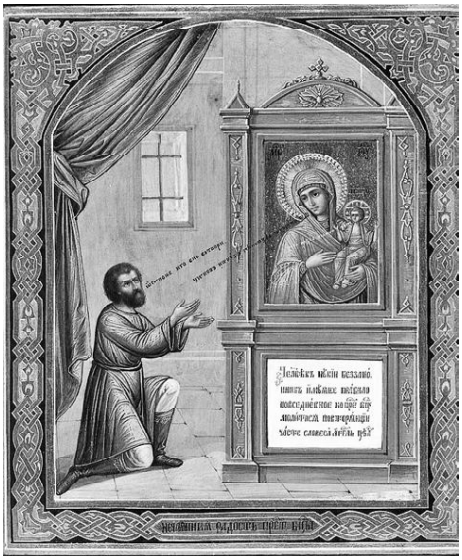

Этот день также памятен для Нелидовского благочиния: три года назад 22 декабря был освящен храм преподобного Александра Свирского в пос. Заповедный.

БОЖИЙ МИР

Православная страница для детей и юношества

Выпуск 7 (22)

Обладатель Гран-при

НОУ ВПО «Тверской институт экологии и права» объявил конкурс стихотворений собственного сочинения «Здесь правила диктует вдохновенье!». В конкурсе принял участие учащийся 10 класса Земцовской средней школы Павел Барсуков, который представил на суд жюри несколько своих стихотворений. 6 декабря этого года были подведены итоги конкурса. Павел Барсуков стал обладателем Гран-при, ему вручены диплом и памятный подарок. Молодец, Павел! Поздравляем! Так держать!

Ниже публикуем одно из стихотворений Павла Барсукова.

Незнакомка

По тропинке зимним днем
Я бродил, забот не зная.
Подо мной шуршал снежок,
С ветром весело играя.
Я поймал случайным
взглядом
Образ девушки прекрасной,
Сердце вдруг затрепетало
Сладостно в груди.
Почему-то не решился
К ней шагнуть навстречу,
Думал, что исчезнет страсть
Из сердца – даже не замечу.
Но из мыслей не исчез
Образ милого созданья,
Сердце билось от любви
Под воспоминанья.
Вдруг я вновь ее увидел,
Те же взгляд, улыбка,
И пришлось мне
с опозданьем
Исправлять ошибку.

Павел БАРСУКОВ,
учащийся 10 класса
Земцовской школы

С Новым годом и Рождеством Христовым!

Всем доброго ангела-хранителя!

Страницу подготовила к печати
РЕДКОЛЛЕГИЯ:
редактор — Павел Барсуков; **корреспонденты** Тимофей Озеров, Кирилл Дерибалов, Рустам Магеррамов, Мария Королёва, Ольга Грачёва, Стас Корольков, Дима Дмитриев, Аня Соколова, Татьяна Смирнова и другие.

ОТВЕТЫ

священника на вопросы детей о Боге, церкви, вере в современном мире

Беседы с батюшкой

Отвечает протоиерей Максим КОЗЛОВ

- Мама заставляет меня пить святую водичку, а я не хочу. Как быть?

- Разобраться, почему хочешь или не хочешь. Конечно, пить святую воду в качестве своеобразной духовной диеты не нужно. Святая вода - не таблетка, и использовать ее вместо активированного угля для очищения организма не стоит. Если тебе в этом качестве преподносят святую воду, то не следует. Мазать прыщи на коже ею также не стоит, не нужно святую воду разменивать на прыщики. Это с одной стороны.

А с другой стороны нужно понять, а почему не хочешь-то? Если ты верующий человек, то знаешь: то, что в церкви нам дается, это не таблетка и не на всякий случай мы это употребляем. Как же тогда может христианка или христианин от святой воды отказываться? Понятно, кто ее избегает - те, кто Бога не любит, святынь Его боится, кто чувствует, что соприкоснешься - что-то там вскипит, если не прямо на коже, то в душе. Не страшновато ли нам оказывается в какие-то моменты пить святую воду, если мы знаем, что внутри нас такой коктейль получится, что нам несдобровать? В этом случае стоит внутри себя поглубже покопаться. Глядишь, не только до святой воды дойдет, а нужно будет быстрей на исповедь бежать и думать, что же происходит.

- Мама крестит меня на дорогу. Мне это не нравится. Как к этому относиться?

- Можно двояко к этому относиться. Стерпится - слюбится, не нравится - понравится. Что в плохого в родительском благословении? Если даже что-то в наших отношениях не так, то это шанс обиды отставить и в эту минутку отнестись друг к другу как православному христианину к православной христианке. Понятно, что мы всех взаимных обид вот так быстро не преодолеем, но раз-два на дню можно показать, что ты в состоянии свою гордость в кулак сжать и по-другому на близкого человека взглянуть. Это не пустяк. Главное, отнестись к благословению не как к обряду, а как к выхождению друг другу навстречу.

- Как понять, по-настоящему ли человек верит в Бога?

- Как правило, ответы на такие вопросы можно найти в Евангелии. Господь говорит Сам: «По плодам их узнаете их». Как человек верит в Бога, можно узнать, приглядевшись, что вокруг человека происходит. Вполне по-настоящему верят в Бога святые. Преподобный Серафим говорил: «Кто пребывает о Господе в мирности, вокруг того спасаются сотни и тысячи людей». Вокруг такого человека действительность меняется. Это как раз то, что на иконах нимбом изображается. От святого исходят лучики света Божия, которые вокруг все преображают. Отношения между людьми другими становятся рядом со святым человеком. Как бы такой человек ни прятался, ни скрывал, какие вериги он носит на себе, вокруг него жизнь меняется. Такое бывает и с людьми, не достигшими такой меры святости, как преподобный Сергий или преподобный Серафим.

Как человек верит в Бога, от противного даже можно узнать. Казалось бы, вот женщина, которая в церковь ходит в субботу-воскресенье и по праздникам, правило утреннее и вечернее читает, посты соблюдает, но все от нее бегут. Всем хочется только поскорее перестать с ней разговаривать и вообще общаться, вид у нее при этом мрачный, взгляд тяжелый и сумрачный. Это тоже плод неправильной искаженной веры, отношения человека к Богу и самому себе, которое у человека не должно быть. Смотрите на то, что ВОКРУГ вас происходит. Спросите себя: «От моей веры кто-нибудь зажегся?» Вы ходите в школу, в институт, общаетесь со сверстниками. Большинство из них - нецерковные люди. Хоть кто-то из них в церковь пришел благодаря вашей вере? Так проще всего проверить.

- Раньше, когда я была маленькой, я верила, что Бог есть. А теперь мне 15 лет, я сомневаюсь, так ли это и в церковь не хожу. Как мне укрепиться в вере?

- Есть две стороны в этом вопросе. Вот я была маленькой, ничего не знала, а теперь в школе выучилась, про Дарвина и про обезьян прочитала, про анатомию человека и про динозавров тоже услышала, про всякие другие религии, которых много, все знаю. Стало мне понятно, что Бога нет. На все это давно был дан ответ: «Маленькое знание от Бога удаляет, а настоящее знание к Богу приближает». Тебе нужно, голубушка, еще немного поучиться, чуть дальше школьного учебника биологии заглянуть, припомнить, что законы физики на самом деле чуть сложнее, чем у Ньютона, во всяком случае, как это пересказывается в пособии для седьмого класса. А церковь никогда и не утверждала, что Земля на трех китах стоит, никогда святые отцы не учили, что она непременно плоская, а вокруг чего она вертится, тоже не составляло никакого предмета христианской веры. И тогда оказывается, что Джордано Бруно не за новые открытия пострадал от католической церкви, а за то, что был практикующим колдуном и астрологом. Много интересного можно узнать, если поглубже начать копать.

Можно посоветовать Вам получше учиться и побольше знаний приобретать. Библию тоже стоит перечитать. Там, в книге, которая называется «Псалтырь», в самом начале, есть такие слова: «Безумный человек сказал в своем сердце, что нет Бога». Что нет Бога, мы говорим не потому, что мы себя доводами разума убедили, а потому что нам очень хочется жить так, как если бы Бога не было. Нам хочется в воскресенье не в церковь пойти, не поднять себя с кровати, а, повалявшись до того времени, как родители из церкви вернутся, направиться куда-нибудь «потусоваться» в центр Москвы или «завалиться» на какой-нибудь рок-концерт. Нам хочется не воздерживаться в Великий пост, просто потому что почки распускаются, а все вокруг ходят под апрельским солнышком и жуют московское мороженое. И хочется, забыв о каноне Андрея Критского и о службах Страстной седмицы, под всю эту весеннюю капель со всякой дурью в голове, а глядишь еще и с сигаретой или баночкой пива, пережить весеннее бурление крови как необыкновенное романтическое приключение. И еще многого другого нам начинает хотеться. А лукавый сзади начинает подзуживать: «Ну, конечно, Бога-то ведь нет. Того нельзя, сего нельзя, живи как хочешь, делай что нравится. Смотри, как вокруг живут - Ваня или Петя, некая Элис из популярной песни». Посмотри, кто это подсказывает. Вот и думай, что делать, как жить, куда ходить. Главное, чем дорожка та кончается.

- Почему люди, порочащие Бога, так часто заканчивают жизнь плохо?

- Потому что на самом деле Бог их любит и желает им спасения в вечности. Им лучше бы потерпеть наказания здесь, на Земле, чем, оставшись в этой жизни ненаказанными, мучиться в вечности. Господь исправляет человека до самого конца его жизни: и скорбями, и болезнями, и неустройством. Иные тяжкие грешники из-за этого, бывает, и раскаиваются.

-Почему Господь создал людей, ищущих милосердия, желающих ласки? Но порой эти люди делают вещи, недостойные подобия Божия.

- Господь создал человека, ищущего прежде всего ответной любви, ибо Бог Сам есть любовь. Главная черта нашего богоподобия - это способность любить, то есть всем существом желать другому блага не ради чего иного, как ради самого этого блага. Проявления этой любви могут быть различными: и ласка, и нежность, и самопожертвование, и твердое противостояние греху.

-Как ангел хранит крестившегося человека?

- Очень точно сказано. Ангел-хранитель, более современное слово - «охранник». Вы видели, при людях, занимающих некоторые посты, работают охранники. Они призваны оберегать «объект» от опасных ситуаций. Обратите внимание: охранники не лишают свободы принятия решений этого высокопоставленного человека. Он сам решит, куда ему ехать, остаться в Москве или переместиться туда, где стреляют. Он может оказаться в местности, где случится землетрясение - или еще какой-нибудь катаклизм. Решение принимает каждый из нас. Но помочь нам при этом избежать неожиданных опасностей может охранная служба, в том числе и небесная. Ангелы-хранители берегут нас от нечаянных приключений.

-Для чего крестят еду?

- Начнем с того, что перед едой молятся. Читают молитву Господню «Отче наш», тем самым, превращая съедание даже самой простой булочки из физиологического процесса в трапезу перед лицом Божиим. Молитва означает, что мы даже за эту булочку Бога благодарим и знаем, что это Его дар. Этой короткой минутной молитвой мы храним память об Отце нашем Небесном.

«Дай-5» у меня в сердце

Молодежный народный медиа-центр «Дай 5!» вот уже более 20 лет успешно работает не только в Нелидовском районе, но и на всероссийском уровне. Бессменным руководителем, создателем и вдохновителем коллектива является Олег Владимирович Дворников, человек, который всю свою жизнь посвятил молодежной политике и в каждого, прошедшего через студию, вложил частичку своей души.

Мы – практически одна из немногих молодежных студий, которая еженедельно выходит в эфир. Наша делегация побывала в разных уголках России: в Краснодарском крае, Москве, Санкт-Петербурге, в Ростовской, Самарской, Липецкой и других областях.

В 2012 году у нас было много значимых побед: двое наших юных сотрудников удостоены президентских премий за творчество в области национальных проектов, трое получили гранты губернатора Тверской области. Также в этом году в альбоме кинофорума «Бумеранг» в «Орленке» было отмечено, что выпускники медиа-центра «Дай 5!» имеют самый большой процент поступающих в ВУЗы, связанные с журналистикой и кинематографом. Наше объединение взаимодействует с муниципальным телевидением и администрацией района. Основным видом нашей деятельности является пропаганда здорового образа жизни и помощь детям, оказавшимся в сложной жизненной ситуации. Важное значение придаём духовному воспитанию молодёжи. В каждой телепередаче транслируются антинаркотические рекламные и социальные ролики. Лучшие сюжеты мы представляем на муниципальный канал. Каждый из наших сотрудников является также активным добровольцем, что помогает нам сделать свою жизнь и жизнь других намного ярче.

Татьяна УТКИНА,
золотая медалистка, лауреат гранта губернатора, почётный член студии «Дай-5», студентка 1-го курса ТвГУ

На снимках: студийцы-важнодельцы в церкви Балыкинской иконы Божией Матери

Здесь нас любят и ждут

Никогда не думала, что буду скучать по родному городу, когда уеду учиться в Москву. Это было связано, прежде всего, с тем, что, еще обучаясь в школе, я много путешествовала и надолго уезжала из дома в разные города. Но факт остается фактом: только в столице нашей Родины я поняла, насколько дорога мне моя малая родина.

Сейчас я обучаюсь в Московском Государственном университете пищевой промышленности. Тоскливыми вечерами не раз вспоминаю свой дорогой и любимый медиа-центр «Дай-5!». Помимо непосредственного получения опыта в различных ипостасях журналистского дела (монтаж, операторское искусство, редактирование текстов, режиссура, ведение передач), я получала заряд энергии, отправляясь на фестивали видеотворчества во все уголки нашей страны, на которых знакомилась с такими же ребятами, радеющими за наше бравое увлечение. К сожалению, ну а может быть и к счастью, я не стала поступать на факультет журналистики, но знания, сноровка и закалка истинного юнкора продолжают служить мне добрую службу и сегодня. Приезжая в Нелидово, с такой же радостью прихожу в нашу студийную комнатку и выполняю поручение О. В. Дворникова, нашего бессменного лидера, который после написания статьи будет угощать меня чаем с тортиком и рассказывать свои нескончаемые туристические истории.

25 ноября мы праздновали День матери, и я, как в старые добрые времена, посетила шоу-конкурс «Моя красивая мама» в ДК «Шахтер». Зайдя за кулисы, я поняла, как скучаю по сценической жизни. Ведь за 8 лет посещения театрального коллектива «Отражение» сцена буквально стала моим вторым домом, моей стихией. Евгения Игоревна Земскова научила меня любить прекрасное, любить искусство и полностью отдаваться творческому процессу. Ведь на сцене, как в жизни, не стоит играть, на сцене надо жить.

Зашла я и в любимую и дорогую моему сердцу Школу № 3. Искренне светящиеся от радости глаза встретили меня в родном учебном заведении, ведь нас объединяют светлые воспоминания школьных лет.

Сколько бы ни прошло времени, в моей памяти и моем сердце останутся теплые и душевные воспоминания о школьных годах, которые не были бы такими без моих любимых одноклассников. Их я очень люблю и по ним безумно скучаю. Всегда очень рада, когда возвращаюсь домой, где меня любят и ждут. И я люблю вас всех, дорогие студийцы.

Мария КУЗНЕЦОВА,
серебряная медалистка, студентка МГУПП, почётный член студий «Отражение» и «Дай-5»