ИЗДАЁТСЯ ПО БЛАГОСЛОВЕНИЮ ЕПИСКОПА РЖЕВСКОГО И ТОРОПЕЦКОГО АДРИАНА

НЕЛИДОВСКИЙ БЛАГОВЕСТ

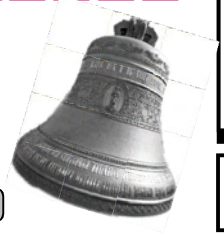

ГАЗЕТА НЕЛИДОВСКОГО БЛАГОЧИНИЯ

28 СЕНТЯБРЯ 2012 г. ПЯТНИЦА № 38 (376)

Газету нельзя использовать в хозяйственных целях

Воздвижение Креста Господня

Праздник Воздвижения Животворящего Креста Господня установлен Святой Русской Православной Церковью в память Креста Христова и его воздвижения. Этот праздник относится к числу великих двунадесятых непереходящих праздников и празднуется 27 сентября (14 сентября ст.ст.).

Богослужение Воздвижения имеет целый ряд особенностей. Вечером накануне праздника, когда Царские врата еще закрыты, священник кладет украшенный цветами Крест на престол и ставит перед ним зажженную свечу. Украшается Святой Крест зеленью и цветами в знак того, что через него (т.е. через страдания и смерть на нем Спасителя) дарована нам вечная жизнь. В этот праздник положен однодневный пост в воспоминание крестных страданий Иисуса Христа.

Начинается всенощное бдение - торжественные вечерня и утреня, содержащие в себе множество вдохновенных молитв и песнопений, прославляющих Крест Господень как средство нашего спасения.

За всенощным Богослужением (на утрене) бывает вынос Креста для поклонения. Во время пения великого славословия («Слава в вышних Богу...») священник в полном облачении кадит с четырех сторон Крест, лежащий на престоле и украшенный цветами, поднимает его над головой и выносит из алтаря. Остановившись у Царских врат, он возглашает: «Премудрость, прости!» (Премудрость, стойте прямо, внимание!) Хор трижды поет праздничный тропарь, священник кладет Крест на аналой, поставленный посреди храма. Во время троекратного пения тропаря «Спаси, Господи, люди Твоя...» священник кадит Святой Крест. Потом при пении «Кресту Твоему покланяемся, Владыко, и святое воскресение Твое славим» все кланяются и целуют Святой Крест.

В кафедральных соборах и крупных храмах совершается чин воздвижения Креста: епископ или старший священник при произнесении молитвенных прошений и пений «Господи, помилуй» воздвигает Крест, осеняя им верующих. Затем поется кондак Воздвижения, и все творят поклонение Кресту с пением «Кресту Твоему поклоняемся, Владыко, и святое Воскресение Твое славим!».

Воздвижение Креста Господня связано с прекращением гонений на христиан в начале IV в. при римском императоре Константине Великом. Император Константин сам убедился в силе и славе крестного знамения Христова. Однажды накануне решительной битвы он и все его войско увидели на небе знамение креста, составившееся из света, с надписью «Сим побеждай» (по-гречески: НИКА). В следующую ночь императору явился Сам Иисус Христос с Крестом в руке и сказал, что этим знамением он победит врага. Иисус Христос повелел сделать воинское знамя с изображением святого Креста.

Константин исполнил повеление Божие и победил врага. Он принял христиан под свое покровительство и объявил веру Христову господствующей (главной). Он отменил казнь через распятие и издал законы в пользу Церкви Христовой. За свои заслуги и усердие в распространении христианской веры Константин Великий и его мать Елена называются святыми царями равноапостольными (т.е. равными апостолам).

Равноапостольный царь Константин захотел построить храмы Божии на священных для христиан местах рождения, страдания и воскресения Господа Иисуса Христа и найти Крест, на котором был распят Спаситель. Исполнить желание царя взялась его мать, святая равноапостольная царица Елена.

В 326 году царица Елена отправилась в Иерусалим. Много труда положила она, чтобы отыскать Крест Христов, так как враги Христовы скрыли Крест. Наконец ей указали на одного престарелого еврея по имени Иуда, который знал, где находится Крест Господень. После долгих расспросов и уговоров он согласился обо всем рассказать. Оказалось, что Святой Крест брошен в пещеру и завален мусором и землей, а сверху выстроен языческий храм. Царица Елена приказала разрушить это здание и откопать пещеру.

Когда откопали пещеру, то нашли в ней три креста и отдельно от них лежащую дощечку с надписью «Иисус Назорей, Царь Иудейский». Нужно было узнать, который из трех крестов есть Крест Спасителя. Иерусалимский патриарх (епископ) Макарий и царица Елена твердо верили и надеялись, что Бог укажет Святой Крест Спасителя. По совету епископа они стали подносить кресты один за другим к одной тяжелобольной женщине. От двух крестов не произошло никакого чуда; когда же возложили третий крест, то она тотчас исцелилась. Случилось, что в это время мимо несли умершего для погребения. Тогда стали возлагать кресты один за другим и на умершего; и когда возложили третий крест, покойный ожил. Таким образом узнали Крест Господень, через который Господь совершил чудеса и показал животворящую силу Своего Креста.

Царица Елена, патриарх Макарий и окружавшие их люди с радостью и благоговением поклонялись Кресту Христову и целовали его. Христиане, узнав об этом великом событии, собрались к месту, где был найден Крест Господень. Всем хотелось приложиться ко святому Животворящему Кресту. Но так как из-за множества народу это сделать было невозможно, то верующие люди стали просить хотя бы показать его.

Тогда патриарх Макарий встал на возвышенном месте и, чтобы всем было видно, несколько раз поднимал Крест. Народ же, видя Крест Спасителя, кланялся и восклицал: «Господи, помилуй!». Святые равноапостольные цари Константин и Елена над местом страданий, погребения и воскресения Иисуса Христа построили великолепный храм в честь Воскресения Христова. Построили также храмы на Елеонской горе, в Вифлееме и в Хевроне у Дуба Мамврийского.

Царица Елена часть Креста Господня принесла своему сыну, царю Константину, а другую часть оставила в Иерусалиме. Этот драгоценный остаток Креста Христова и до настоящего времени хранится в храме Воскресения Христова.

После обретения Животворящего Креста Господня Иуда, указавший место нахождения Креста, стал христианином. Затем за добродетельную жизнь он был рукоположен во епископа с именем Кириака и возведен на кафедру Иерусалимского патриархата. Он пострадал за Христа при Юлиане Отступнике. Память святого священномученика Кириака празднуется 10 ноября (28 октября ст.ст.).

www.tamby.info

В Твери прошли VII Образовательные чтения ЦФО

По благословению Главы Тверской митрополии митрополита Тверского и Кашинского Виктора 24-25 сентября в Твери прошли VII Образовательные чтения Центрального федерального округа по теме «Традиционные ценности и современный мир». В рамках Образовательных чтений прошёл окружной этап Всероссийского конкурса в области педагогики, воспитания, работы с детьми и молодёжью до 20 лет «За нравственный подвиг учителя». Чтения были разделены на шесть секций, в каждой из них обсуждалась своя тема - проблема. В Чтениях приняли участие свыше 160 представителей всех регионов, входящих в состав Центрального федерального округа. Гостями Верхневолжья стали представители Отдела религиозного образования и катехизации Русской Православной Церкви и ректор Российского православного университета святого Иоанна Богослова игумен Петр (Еремеев).

Митрополит Тверской и Кашинский Виктор приветственным словом и молитвой открыл работу Чтений, отметив актуальность рассматриваемых проблем духовно-нравственного просвещения. 25 сентября в Тверской академической областной филармонии прошло Пленарное итоговое заседание VII Образовательных чтений. Были заслушаны выступления митрополита Тверского и Кашинского Виктора, заместителя председателя правительства Тверской области Светланы Вержбицкой, министра образования Тверской области Натальи Сенниковой. Приветственное слово участникам чтений направил полномочный представитель Президента РФ в ЦФО Александр Беглов. На пленарном заседании были подведены итоги окружного этапа Всероссийского конкурса в области педагогики, воспитания, работы с детьми и молодёжью до 20 лет «За нравственный подвиг учителя». Чтения завершились концертной программой, после которой состоялся прием Главы Тверской митрополии в здании Тверского епархиального управления.

Информационная служба Тверской митрополии

Названы общегородские санитарные дни

За работу, господа!

Глава администрации городского поселения-город Нелидово В. Б. Павлов издал постановление о проведении 28 сентября и 5 октября общегородских санитарных дней. Жилищным органам, уличным комитетам, ТСЖ, ЖСК, управляющим организациям предложено организовать работы по очистке и благоустройству дворовых территорий, улиц, подвальных помещений. Руководителям предприятий, организаций, учреждений, учебных заведений обеспечить уборку закреплённых территорий, а также в срок до 7 октября привести в порядок производственные базы, строительные площадки, территории возле административных зданий. ООО «ДЕЗ» организовать жителей на уборку дворовых территорий.

ФЕСТИВАЛЬ ПРАВОСЛАВНЫХ ОБЩЕСТВ

«Татевские чтения-2012»

В этом году в России будет отмечаться 20-летие существования Семейных клубов трезвости. За прошедшее время множество людей, решивших избавиться от пьянства, наркомании, табакокурения, игромании и пришедших для этого в семейные клубы, смогли получить реальную помощь в избавлении от тяжких недугов. Многие из тех, кто стоял «у последней черты» профессиональной, семейной, а зачастую и физической жизни, смогли не только восстановить утраченное, но и приобрести бесценную радость семейного счастья и общения с Богом.

В прошлом году активизировало свою деятельность и Татевское общество трезвости. В Троицкой церкви после молебна преподобному Сергию Радонежскому двадцать шесть человек — прихожан храмов Троицкого (с. Татево), Новомучеников Российских (п. Оленино) и Никольского (с. Молодой Туд) принесли Богу обет воздержания от спиртного. Таким образом, на Тверской земле была возрождена традиция профессора Московского университета С. А. Рачинского создания общества трезвости. В этой связи 26,27,28 октября 2012 года на исторической родине великого учителя трезвости С. А. Рачинского пройдёт первый межрегиональный фестиваль православных обществ трезвости им. С. А. Рачинского «Татевские чтения-2012» в рамках празднования 20-летнего юбилея семейных клубов трезвости. К участию в фестивале приглашаются представители государственных и муниципальных учреждений, православных приходов, общественных организаций, ведущих работу в области укрепления трезвого образа жизни. Тел. 8-926-357-70-24.

В БЛАГОЧИНИЯХ РЖЕВСКОЙ ЕПАРХИИ

Нелегки первые шаги

В Андреаполе начала работу служба социального служения

В Андреапольском благочинии начала свою работу церковная служба социальной помощи. Возглавляет ее Галина Константиновна Эрст. Много лет она работала управляющей делами администрации Андреапольского района,опыт общения с людьми у нее накоплен огромный, поэтому с первых дней организации службы социального служения она активно включилась в работу. Трудности, разумеется, есть, но при желании они все преодолимы. Какие первые шаги сделаны в работе? В первую очередь заключены соглашения о сотрудничестве с администрацией Андреапольского района, с территориальным отделом социальной защиты населения, руководством Андреапольской центральной районной больницы.Все эти договора были заключены с целью координации совместных действий в сфере возрождения духовных и нравственных ценностей, православных традиций, борьбы с бедностью,социальными пороками, укрепления гражданского мира и согласия в Андреапольском районе. Принимая во внимание традиции и опыт Русской Православной Церкви в социальном служении, учитывая наши возможности по содействию и оказанию необходимой помощи нуждающимся, стараемся привлекать широкие слои населения Андреапольского района к участию в благотворительной деятельности и делах милосердия, оказывать содействие в оказании духовно-социальной помощи, в том числе семьям и социально уязвимым группам населения. С этой целью на приходе Иово-Тихонской церкви создана группа милосердия «Надежда». В группу входят 26 человек — это активные прихожане церкви, а также педагоги школ, работники социальных учреждений, отдела культуры администрации района, государственных учреждений и т. д. Задачей группы является оказание социальной помощи нуждающимся по месту жительства, духовной поддержки и социально-бытовых услуг одиноким престарелым людям, инвалидам, ветеранам Великой Отечественной войны, а также бедствующим по разным причинам и не способным обойтись без посторонней помощи семьям с несовершеннолетними детьми и другим категориям граждан. Действует и церковная мобильная группа, на которую возлагаются задачи по проведению социального служения в сельских поселениях района.

9 сентября 2012 года прошло очередное заседание церковной службы социальной помощи. Открыла заседание помощник благочинного Андреапольского округа по социальному служению Г.К. Эрст. Она рассказала собравшимся о том, что удалось сделать службе за последнее время. Затем выступил ответственный по работе в силовых структурах Александр Петрович Федотов. Он отчитался о проведенной работе среди осужденных. Участники группы милосердия рассказали о проблемах нуждающихся в помощи, решении социально-бытовых проблем.

На заседании обсудили план мероприятий по проведению предстоящего Дня пожилого человека.Члены мобильной группы утвердили план работы на 2012 год и график выезда на село. Андреапольский благочинный протоиерей Андрей Копач попросил собравшихся уделить особое внимание работе с молодежью. Ведь ни для кого не секрет, что нынешнее молодое поколение увлекается спиртными и энергетическими напитками, практически каждый второй курит. Задача церкви — привлечь ребят к здоровому образу жизни, возродить духовность, чтобы молодое поколение росло здоровым и правильно мыслящим, жило по заповедям Божьим. От того, насколько нам удастся это сделать, зависит наше будущее и будущее нашей страны.

Наталья ПОЛЯКОВА

Первый туристический маршрут,

или Как в Жарковском районе принимали гостей

Работать по развитию туристической отрасли в Жарковском районе начали два года назад. Первой ласточкой было открытие музея Щуки в деревне Щучье, в Гороватке была организована зимняя лыжная база. Значимым событием стало и межмуниципальное соглашение о сотрудничестве в сфере туризма, которое подписали девять районов, входящих в зону «Балтийская стрела». Сообща можно сделать многое, в том числе, например, издать справочник или путеводитель. И эта работа уже планируется. О нас должны знать, и тогда будут желающие посетить наши места.

Развитие сферы туризма, в том числе и сельского (зелёного), о котором так много говорится с экранов телевидения и пишется в прессе— это новое направление и с весьма обнадёживающими перспективами. Можно ли привлечь туристов в наш район, и есть ли что им показать? Конечно, можно. И природные красоты, и прочие достопримечательности у нас имеются.

8 сентября Жарковский район посетила группа туристов из города Зубцов. Поездка была организована Клубом путешественников Зубцовского отделения Тверской областной организации Всероссийского общества инвалидов. Инициатор — Е.В. Ушатенков. Маршрут получил название «Жарковский — край таинственный и чудный».

Субботним утром на комфортабельном автобусе гости прибыли в деревню Ордынок, расположенную в месте слияния двух рек — Межи и Ордынки. Когда-то здесь располагалась знаменитая Поречская Ордынская пустынь, а ныне стоит возрожденный храм Рождества Пресвятой Богородицы. В тот день в его стенах служили праздничную литургию в честь Сретения Владимирской иконы Пресвятой Богородицы и водосвятный молебен, присутствие на которых стало частью визита. По завершении службы настоятель церкви отец Александр сделал краткий, но очень вдохновенный экскурс в историю создания обители и храма. Чуть позже состоялась еще одна увлекательная встреча, на этот раз с известным столичным художником И.М. Орловым, постоянно проводящим здесь летний отпуск.

Не ожидавший такого количества людей Игорь Михайлович предложил разместиться на просторной лужайке у дома. Рассказав о своем творчестве и показав каталоги со своими работами, он извинился за отсутствие возможности продемонстрировать картины вживую. Но подошедший отец Александр подсказал, что одна из его работ украшает приходскую трапезную, которую пригласил посетить, а заодно и отобедать. И хотя это не входило в план экскурсии, отказаться от предложения было невозможно, а радушие, с которым угощали гостей, надолго останется в памяти.

Следующим пунктом было Щучейское сельское поселение. Для начала туристам предложили посетить музей Щуки. Но вот незадача: помещение оказалось небольшим, и экскурсантов пришлось делить на две группы. А пока одни знакомились с экспонатами музея, у других была возможность пройтись по берегу озера и осмотреть окрестности.

В это же время на холме у клуба полным ходом шли последние приготовления ко второй части приема. На костре в котлах кипела настоящая уха, на прилавки торгового развала раскладывались местные товары, работники культуры готовили представление, названное «Емелины потешки». И как только все собрались, действо началось. Под аккомпанемент баяна девушки в сарафанах закружились в хороводе, и понеслись над просторами озера народные песни. Не остались в стороне и гости, они с удовольствием приняли участие в танцах и конкурсах, ну а зрители поддерживали их громкими аплодисментами.

Активный отдых на свежем воздухе пробудил здоровый аппетит, и тут от радушных хозяев очень кстати последовало приглашение к столу, где среди разнообразной домашней снеди почетное место занимала ароматная уха.

Завершающим этапом поездки туристов стала деревня Данилино, где экскурсантов познакомили с деятельностью ООО «ЭкоСап», занимающегося добычей реликтового удобрения — сапропеля. А после демонстрации производства каждому гостю в качестве бонуса достался экземпляр продукции.

Вот так закончился первый визит жителей Зубцова в наш район. От души поблагодарив гостеприимных хозяев, туристы уехали, увозя с собой массу впечатлений. И наверняка, еще по дороге домой обмениваясь мнениями, они не раз вспоминали благостную атмосферу храма в Ордынке, прекрасные берега озера Щучье и местных участниц художественной самодеятельности, а главное, то радушие, с которым встречали гостей на жарковской земле. И, кроме всего прочего, зубцовцы уяснили, что сапропель — это не птица, а реликтовое удобрение, веками накапливавшее в себе полезные элементы.

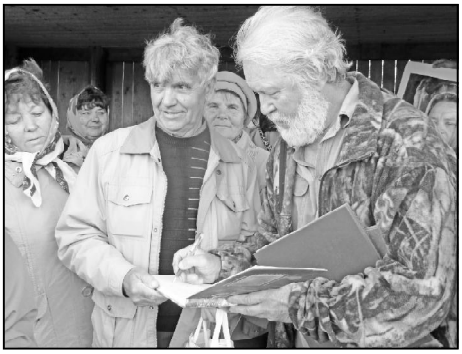

Евгений БОДРОВ

На снимках: в деревне Ордынок у храма Рождества Пресвятой Богородицы; на берегу озера Щучье; Е. В. Ушатенков (г. Зубцов) и художник И. М. Орлов

Уважаемые пенсионеры, ветераны войны и труда!

1 октября мы будем отмечать теплый и сердечный праздник — День пожилых людей. За плечами каждого из вас богатый жизненный опыт, много ярких событий, памятных дат, славных трудовых дел. В памяти потомков останется и ваш героический подвиг, совершённый на фронтах Великой Отечественной войны и в тылу. Многие из вас и сейчас продолжают делать всё возможное, чтобы дети и внуки были счастливы. Молодое поколение учится у вас патриотизму, умению сохранять бодрость и оптимизм, не терять надежды на лучшее, занимать активную гражданскую и жизненную позицию.

От всей души всем вам желаем здравия и благополучия, любви и признательности ваших детей и внуков, долгих и спокойных лет!

Нелидовский городской совет ветеранов

Поздравляем!

Совет ветеранов правоохранительных органов поздравляет с 60-летием **М. В. Пузырного;** с днём рождения **Ю. С. Дроздецкого, И. П. Хохлова, В. И. Кузьмина!** Желаем вам и вашим родным и близким благополучия, здоровья, долгих лет жизни!

ПРАЗДНИК В ВАШЕМ ДОМЕ

Дни рождения отмечают: 3 октября — главный специалист отдела по управлению ресурсами райадминистрации **И. А. Тересь;** 3 октября — сборщик пожертвований церкви Балыкинской иконы Божией Матери **А. П. Рябикова.**

Желаем счастья, здоровья, успехов в труде.

Поздравляем с бракосочетанием

Анну Шевелеву и Илью Лукашенкова!

* * *

Елену Жукову и Алексея Лебедева!

Совет вам да любовь!

СТРАНИЦА ДЛЯ СЕМЕЙНОГО ЧТЕНИЯ

Мы с радостью видим, как постоянно появляются на приходе новые «прихожане», которые, правда, и ходить-то пока еще не умеют – их приносят родители. Как помочь ребенку успешнее совершить первые, а затем и последующие шаги в храме, по-настоящему войти в церковную жизнь? На вопросы отвечают ключарь Свято-Троицкого собора Саратова священник Александр Домовитов, отец 4-х детей, и прихожанка собора Ирина Евгеньевна Романова, мама 4-х детей.

Дети на приходе

– Всем родителям знакома ситуация, когда после тяжелой трудовой недели ребенок категорически отказывается вставать в воскресенье, чтобы пойти в храм. Что делать? Осознать всю ответственность за ребенка и разбудить или пожалеть чадо и оставить его отдыхать?

– ***О. А.*** Нужно прежде всего уточнить, какого ребенка мы имеем в виду. Если это совсем маленький ребенок, то мы его просто-напросто разбудили и пошли в храм. Если ребенок этот уже почти взрослый человек, 16–17 лет, он прекрасно понимает, что он сейчас должен делать, как поступить.

Надо понять, что главное – это воспитание. Чтобы в ребенке с младенчества воспитали правильное отношение к храму. А если человек, будучи подростком, приходит к Богу, то вот так насильно будить – этого ведь и не потребуется. У него уже совсем другое отношение к храму.

– ***И. Е.*** «Ищите прежде Царства Божия и правды Его» (Мф. 6, 33). Если мы ищем для детей именно этого, то встать в 7–8 часов утра, чтобы пойти на 9-часовую службу, вовсе не рано. Без Церкви, без спасительных Таинств, без помощи Божией не сможем мы воспитать наших детей для жизни будущего века. А это главная обязанность родителей. Дети живут жизнью семьи, и то, что составляет жизнь их родителей, становится естественным и для них.

Когда ребенок растет в православной семье, то каждое воскресное утро вся семья просыпается и идет на службу. Случаи, конечно, бывают разные, все дети тоже разные. Поэтому у матери и подходы к детям должны быть разными. Какими? Сердце подскажет. Как-то никак не могла наша маленькая дочка проснуться. Я ей говорю: «Выйдет сейчас отец диакон на амвон, посмотрит, все ребятишки в храме, а Леночки нет. Вот он расстроится». Не захотела Лена отца диакона расстраивать, тут же проснулась: «Давайте одеваться». Если дети с младенчества в храм ходят, то такие ситуации возникают нечасто. Иногда, в воспитательных целях, надо и дома оставить (естественно, без компьютера и телевизора). Невольник – не богомольник! Мы так делали пару раз. Реакция детей на это примерно одинаковая: «Мне было очень грустно, что я с вами не пошел». Другое дело, когда родители с детьми раз в месяц или раз в год на службу ходят. Тут два раза оставил дома, а он уже и вырос. Или когда дети до часу ночи в «социальных сетях» сидят. Мне таких больше жалко, чем тех, которые рано встают. В таких семьях уклад жизни менять надо. Детей раньше спать укладывать.

Нам, взрослым, нужно стараться быть не только родителями, но и друзьями с нашими детьми, больше с ними общаться, участвовать вместе в жизни прихода, в каких-то делах и мероприятиях, совершать паломничества по святым местам, тогда и многие вопросы будет легче решить. С подростками лучше заранее оговаривать, что мы от них хотим. С вечера решить, кто на какую службу идет. Для них важна внутренняя свобода. Иногда наши старшие дети с нами на службу едут, а бывает, мы спрашиваем: «Ну что, вы на какую завтра службу, на раннюю или на позднюю? Мы на позднюю». «А мы на раннюю», –отвечают. И дело тут, получается, вовсе не во сне. А в том, что им одним хочется поехать, без родителей, или они какие-то дела себе наметили. Это родителям принимать надо. Но главное, чтобы дети полюбили богослужение. Чтобы оно им не в тягость, а в радость было. Для этого надо чаще бывать на службах, приступать к святым Таинствам. Начать воцерковление ребенка как можно раньше, чтобы в юности, когда придет время творческих и духовных исканий, его сердце не осталось глухим и выбрало правильный путь.

– Часто в храме можно наблюдать картину, когда пожилые женщины пропускают вперед уже взрослых девчат 10–12 лет. А как же уважение к старшим? Ведь взрослый – это всегда авторитет для них. А тут, получается, наоборот.

– ***О. А.*** Как я уже говорил, у нас прервалась связь правильного духовного воспитания в семьях. Яркий пример нашего советского прошлого – лозунг: «Всё лучшее – детям». И этот лозунг сейчас перекочевал в церковную среду. Всё лучшее, первое – детям. А потом они вырастают и впоследствии становятся настоящими эгоистами. Бывший ребенок помнит, что родители ему должны. И он начинает требовать от родителей. И не только от родителей, но и от всех остальных.

Конечно, это неправильно. Надо отрокам и отроковицам объяснять, что первыми причащаются младенцы, потому что они безгрешные, они всегда готовы ко встрече со Христом. Потом, проявляя уважение, мы должны пропустить стариков. Раньше так и было: отроки и отроковицы причащались самыми последними. Этим они проявляли свое уважение к старшим. Если у них с детства складывается такое отношение к старшему поколению, то и на протяжении всей жизни оно сохранится. А сейчас же сами родители, бабушки и дедушки воспитывают в своих детях неуважение к старшим. Так не должно быть.

– Что делать, если ребенок не хочет идти в храм без своей любимой игрушки, а уж в храме не выпускает ее из рук, отвлекая прихожан? Отобрать и заставить стоять смирно? Но ведь все равно стоять смирно он не будет.

– ***И. Е.*** Игрушки бывают разные. Однажды мы собирались на праздничную службу. Дочь, ей было тогда лет 5, стоит у двери с куклой в руках. Говорю ей: «Ты куклу-то зачем взяла?» А она: «Это мой ребенок, неужели мы его в храм не возьмем?» Ну как «ребенка» в храм не взять? Играя, дети учатся жить. Думаю, если ребенок отказывается идти в храм без игрушки, то можно взять небольшую, может быть, мягкую. У детей очень быстро переключается внимание с одной вещи на другую. Пока вы едете или идете на службу, он может отдать вам игрушку и вообще забыть про нее. Не отдал в дороге? Придя в храм, вы покупаете свечи. Дети охотно меняют игрушки на свечи. Для них это тоже интересные занятия: молиться вместе с мамой, зажигать свечу, прикладываться к иконе. Вместе петь «Верую» и «Отче наш…» Если уж и тогда не отдает, то маме придется приложить максимум усилий, чтобы ее чадо не отвлекало прихожан от молитвы. Что же делать, у мамы работа такая! Нельзя идти с игрушкой к Причастию. Но дети понимают важность этого момента (если не понимают, надо объяснить), отдают игрушки, складывают руки на груди и идут причащаться.

– Допустим, игрушка изъята. Но что делать, когда дети объединяются в «стайку» и все вместе беспрестанно ходят по храму, подходят к иконной лавке, выбегают на улицу? На мамины замечания чадо отвечает, что все так поступают.

– ***О. А.*** Если дети начинают играть во время богослужения целой компанией, то родители должны выводить их из храма, чтобы не смущать окружающих людей. Господь сказал: «дом Мой есть дом молитвы» (Лк. 19, 46). Люди приходят в храм, чтобы поучаствовать в богослужении, помолиться. А когда дети начинают играть, бегать во время богослужения, человек, который видит их, в соблазн приходит – вот дети играют, а родители стоят и спокойно на это смотрят. Так что по возможности таких детей нужно уводить из храма и приводить только тогда, когда они могут постоять. Хоть чуть-чуть, хоть 5 минут, но постоят спокойно. Это ведь огромный труд. У них кровь кипит, энергии очень много, постоянно нужно что-то делать, чем-то заниматься. И вот так постоять спокойно 5 минут – для них это подвиг. Такой же, как и взрослому человеку 2 часа на службе постоять.

Бывают и конфликтные ситуации, когда люди делают замечания этим детям, а родители начинают заступаться за них: «Это же дети, пусть они поиграют, ничего в этом страшного нет». На самом деле это страшно. Дети начинают мешать молитве, а значит, такое происходит и дома. Когда родители молятся, ребенок видит их отношение к молитве, к Богу. И эту модель поведения, увиденную дома, ребенок и приносит в храм. Тут главное для родителей – воспитать страх Божий. Как я помню с детства, у меня знакомство с Богом, с верой началось именно со страха.

– Как же воспитать страх Божий?

– ***И. Е.*** Воспитать в ребенке можно только то, что имеешь сам. Нам, взрослым, в первую очередь в себе страх Божий воспитывать надо. Если дети будут видеть наше почтение к Богу, благоговейное отношение к святыням, если в семьях будет любовь и уважение, тогда, думаю, и страх Божий воспитается. Ведь в человеческой природе он есть. Посмотрите на малышей. Они, если что-нибудь натворят, сразу бегут: «Мамочка, прости, пожалуйста! Ты не обиделась?» Боятся огорчить, потерять родительскую любовь. Главное, это не растерять, а приумножить. Чтобы в будущем они боялись Господа оскорбить, Его любовь потерять… Молить об этом надо Господа и Пресвятую Богородицу. Молить о помощи в воспитании достойных наследников Царства Небесного.

– Принято считать, что ребенок должен начинать исповедоваться в 7 лет. Но не редки случаи, когда ребенок может начинать исповедь раньше. Как понять, что ребенок готов к такому серьезному шагу?

– ***О. А.*** Если у ребенка есть такое желание, то препятствовать не нужно. Даже если ему 5 лет. Это же, наоборот, хорошо, когда ребенок видит пример своих родителей и хочет ему последовать. Ребенок в младшем возрасте очень живо, реально воспринимает и ощущает свою какую-то ошибку, вину. Пусть он идет на исповедь. Священник просто не читает разрешительную молитву, когда ребенок в таком возрасте исповедуется. Разрешительную молитву читают только с семилетнего возраста.

А у нас бывает по-другому. Родители, руководствуясь знанием того, что ребенок начинает исповедоваться с 7-ми лет, до этого возраста никак не готовят его к этому Таинству. Но вот 7 лет наступает, и родители начинают усиленно готовить дитя к исповеди и сами себе задают вопрос: а как же его подготовить? Что с ним делать-то? Сразу возникает много недоумений. В лучшем случае всё просто перекладывается на священника: «Вот наш ребенок, ему исполнилось 7 лет. Объясните ему, расскажите всё». Но ведь сами родители должны позаботиться о первой исповеди ребенка. И лучше начинать с такого возраста, когда еще нет 7-ми. Пусть он ходит на исповедь, потихонечку привыкает. У человека должна быть потребность в исповеди. Без нее человек чувствует себя неполноценным, и чего-то ему в жизни не хватает. Вот и у детей так же.

– Часто ребенок подходит к взрослым и просит помочь ему вспомнить какие-нибудь грехи. Как воспитать в ребенке самостоятельное, серьезное и благоговейное отношение к исповеди?

– ***О. А.*** Здесь опять же всё упирается в общение с родителями. Родители должны объяснить ребенку, в чем сущность греха, чем он опасен для нас. Говоря о грехе, мы не поясняем этого. Для нас это понятие становится абстракцией, особенно для маленьких детей. Они пока не осознают, что такое грех. Хотя, даже в детском возрасте, человек прекрасно понимает, что он делает плохо. Совесть ему подсказывает. А родители порой не дают действовать ребенку свободно, нагружают его сложной литературой: «В помощь кающимся» и другой. Они говорят – это грех, а это – не грех, тем самым навязывая ребенку свой собственный взгляд на исповедь.

У ребенка же немного другое отношение к этому Таинству. Ему только надо помочь, чтобы он сам осознал свою ошибку. Именно осознал. Пусть в чем-то единственном, но это будет от чистого сердца. Всё остальное он пока не замечает. А дело родителей объяснить, почему это является грехом. Ведь для детей важно знать – почему. У детей есть такой возраст – «почемучек»: почему, зачем, откуда, кто, когда, куда? В этот период родителям надо набраться терпения и отвечать на все эти вопросы правильно, обдуманно. Им надо постараться объяснить детям, что грех – это ошибка. Помочь ребенку понять, в чем он ошибся. И опять же, если мы сами будем с благоговением, со страхом Божиим, осознанно приступать к Таинству Покаяния, к Таинству Причащения, то и дети будут так же относиться к этим Таинствам, так же будут готовиться. Наша серьезная ошибка в том, что мы сами в Царство Небесное не идем, а своих детей загнать туда хотим. Но так ничего не получится. Дети всегда идут за родителями.

– Как поступать родителям, если ребенок отказывается причащаться, начинает плакать, устраивает истерики на службе? Допустимо ли причащать плачущего ребенка (не младенца)?

– ***О. А.*** Здесь нужно смотреть на самого ребенка. Кого-то нужно причащать, а кого-то нет. Сами родители должны определить для себя, есть ли необходимость в том, чтобы сделать это сейчас.

Юлия УЛЬЯНОВА

Дети Старицы. Свято-Успенский монастырь. Фото из архива редакции

ДУХОВНАЯ ПОЭЗИЯ

Воздвижение Креста Господня

Когда нас греет бабье лето,
И в сине-матовой дали
«Прощай» курлычат журавли,
А ночью сказочной монетой
Луна сверкает над планетой,
Ты молишь Господа: «Храни!
Храни от голода и мора,
Пожара, бед, лихого вора.
Храни нас в деле непростом».
Ты молишь Бога пред Крестом,
Крестом любви и Силы Божьей.
Но будь же, друг мой, осторожней,
Не говори о Боге всуе,
А лишь тогда, когда волнует
Тебя несправедливость в мире
И горе в собственной квартире.
И встань перед Святым Крестом,
Как люди встали в веке том,
Честному Древу поклоняясь
И ничему не удивляясь,
Когда Макарий Патриарх
Господень Крест там возложил
На мертвеца, и не был страх,
Мертвец ожил.
И Крест воздвигнули Святой.
И луч светила золотой
Скользнул по радостной толпе.
И христиане поют все
Честному Древу песнь свою,
Как Ангелы поют в Раю,
И славят Бога, Божью Мать
Небесных Сил Святую рать.
Хрустальный звон, слеза чиста,
С молитвой станем у Креста!

Юрий ИЛЮХИН

г. Нелидово

Не проходите мимо, загляните в иконную лавку, часовню, церковь

ВНИМАНИЮ НЕЛИДОВЦЕВ И ГОСТЕЙ ГОРОДА!

В церковь, иконную лавку и часовню поступили в продажу новые товары. В широком ассортименте чай — можжевеловый, Камелия, рябиновый, Катюша, Василёк, Мальва и другие сорта.

Здесь вы также можете приобрести шампунь Мумие, шампунь Прополис и эфирные масла, а также различных видов мыло жидкое, гель для душа Прополис, фитобальзам Женский, Суставной, масла косметические для кожи, при аллергии, дерматитах, экземе, псориазе и многое другое.

В иконной лавке (ул. Горького, 12) имеются также в продаже:

- ювелирные изделия в широком ассортименте: из серебра, золота, с камнями (цирконий, изумруд, бриллиант, сапфир, рубин, фианит), по ценам производителя;
- иконы с ликом Спасителя и частицей покрова, освященной на Туринской Плащанице; иконы св. блаженной Матроны на холсте с молитвой;
- духовная литература, в т.ч. детская;
- чётки, подсвечники, иконы для автомобиля и другая церковная утварь.

ЧЕЛОВЕК И ПРИРОДА

Петрович

На торопецкой биостанции «Чистый лес» много лет живут почтовые голуби, участвующие в исследованиях способности птиц к ориентированию – навигации. Понятное дело – птицы эти штучные, у каждой свой номер и свои способности, поэтому они на особом счету, в отличие от диких. Живут в домике – вольере. Ухаживаем за ними мы: чистим, кормим, прививаем от болезней. Каждый день одной и той же дорогой ходим, чтобы насыпать зерно и открыть летки – окошки, чтобы голуби могли размяться и не потерять спортивную форму, нужную им для дальних полетов.

Со временем сотрудники торопецкой биостанции «Чистый лес» стали замечать, что в одно и то же время, на одном и том же столбе большой пестрый дятел добывает зернышки из сосновых шишек. Раньше, завидев нас, он улетал и прятался; потом привык и продолжал свою работу, когда мы проходили мимо, только перемещался на обратную сторону столба, где мы не могли его видеть.

От того, что каждый день, на одном и том же месте, за одним и тем же занятием мы видим одного и того же дятла (нам так хочется, чтобы это был один и тот же), решили дать ему имя. У меня он стал ассоциироваться с работягой – мужчиной, немногословным хозяином деревенского дома, мастеровым и деловитым, что само собой «вылетело» - Петрович. Самое традиционное, на мой взгляд, обращение по отчеству к хорошо знакомому и уважаемому соседу в родной деревне.

Вокруг нашего дома подросли сосны и стали плодоносить. Всю зиму Петрович собирал шишки и носил их в свою кузницу обрабатывать. Выйдешь рано утром во двор, а он уже работает – слышен стук его клюва.

Весной трели выводит: найдет плохо закрепленный шифер или металлический конек на крыше дома и стучит, да так часто, что по деревне разносится сплошное «тр-р-р-р-р…». Привлекает подругу.

Зима эта выдалась многоснежная, весна затяжная; кого только не было возле нашей кормушки?! Синицы и поползни знакомой стайкой шумно ожидали в соснах, когда, наконец, вынесут семечки или закрепят кусок сала. В сильные морозы и при глубоком снеге без нашей, людской, помощи птицам и зверям ой как туго. Кормились даже сойки, что я наблюдал впервые за десять лет жизни в этом доме. Даже редкий в наших краях зеленый дятел прилетал к спасительному салу.

До самой середины мая редкие синички все же брали зернышки из кормушки. Потом – затишье; по нескольку дней семечки лежали, когда исчезали, я подносил снова.

И вот однажды внимание привлек резкий отрывистый свист-вскрик, будто кто-то чем-то был возмущен. Автоматически я повернулся в сторону звука: «Ой!», возле кормушки сидел большой пестрый дятел (у него красное подхвостье и красный беретик) и резко и отрывисто пикал, не знаю, как словами описать этот звук. Дескать, что за нерадивые хозяева, кормушка-то пуста! Я «взял под козырек» и мигом принес семечек. Через некоторое время он вернулся и с аппетитом потрапезничал. Теперь я всегда слежу, чтобы кормушка не пустовала. И дятел прилетает. Если спокойно ходить и разговаривать, то он и не улетает, только перебирается на другую сторону ствола сосны, чтобы не видели его, и оттуда берет зернышки.

Петрович! Какой ты классный!

Валентин ПАЖЕТНОВ

Как мы решили украсить свою школу

"Человек должен устраивать землю так же заботливо, как он привык устраивать свое жилье, свой дом". (А.М.Горький)

Природа, которая даёт нам всё для жизни, требует от нас рачительного, бережного отношения к себе. Все мы, ныне живущие, в ответе за нашу природу перед потомками. Однако порой и взрослые, и дети беззаботно, расточительно ведут себя по отношению к ней. Бездумное, бесхозяйственное отношение к природе приносит большие беды.

Ученые с тревогой замечают, что животный и растительный мир на нашей планете становится беднее, некоторые реки загрязняются, а это ведет к гибели в них всего живого. На Земле уже исчезли многие виды животных и растений. Поэтому ученые составили Красные книги. В них перечислены те виды растений и животных, которые оказались на грани исчезновения. Ученые активно участвовали в подготовке законов о природе. Эти законы должны знать не только взрослые, но и ребята, особенно те, кто еще не понял, что, вредя природе, они вредят и себе, и людям, и родной стране.

Мы, третьеклассники, на уроке окружающего мира тоже говорили об этом. Думали, чем же мы можем помочь природе? И у нас появилась идея: посадить молоденькие деревца у нашей школы. В этом нам помогли наши родители и учителя. Родители принесли саженцы: берёзки, ели, клёна, дуба, сирени, каштана. На уроке окружающего мира мы все дружно вышли на школьную площадку. Всем хотелось работать, посадить деревце, чтобы оно через несколько лет радовало окружающих своей красотой. Сначала мы разложили свои саженцы в один ряд через несколько метров друг от друга и дружно принялись за работу. Мальчики копали лунки, носили воду, девочки сажали деревца, поливали их и подвязывали к колышкам. Всем нашлась работа по душе.

Посаженные деревья и кустарники, выстроились в один ряд. Каждый из нас был горд тем, что он участвовал в этой акции.

Мы очень надеемся, что эти саженцы будут расти и украшать нашу родную школу, а мы будем за ними ухаживать, чтобы наша земля стала ещё краше.

В своё время певец природы писатель М.М.Пришвин обратился ко всем школьникам с такими словами: "Дорогие ребята! Мы хозяева нашей природы, она для нас кладовая солнца с великими сокровищами жизни. И охранять природу – значит охранять Родину».

Учащиеся третьих классов сш № 4.

Городской совет ветеранов поздравляет с днём рождения ветерана труда **Л. М. Грабиленкову! Желаем здоровья, благополучия.**

РАСПИСАНИЕ БОГОСЛУЖЕНИЙ В ЦЕРКВИ БАЛЫКИНСКОЙ ИКОНЫ БОЖИЕЙ МАТЕРИ

30 сентября, воскресенье

Неделя 17-я, по Воздвижении. Мцц. Веры, Надежды, Любови и матери их Софии.
8.00 Водосвятный молебен.
9.00 Часы. Литургия.
10.30 Заочное отпевание.

1 октября, понедельник

Прп. Евмения, еп. Гортинского. Прп. Евфросинии Суздальской.
8.00 Утреня. Часы. Исповедь. Литургия.
19.00 Субботник по строительству храма.

2 октября, вторник

Мчч. Трофима, Савватия и Доримедонта.
8.00 Утреня. Часы. Исповедь. Литургия.

4 октября, четверг

Отдание праздника Воздвижения Животворящего Креста Господня.
8.00 Утреня. Часы. Исповедь. Литургия.

5 октября, пятница

Прор. Ионы. Сщмч. Фоки, еп. Синопийского.
8.00 Утреня. Часы. Исповедь. Литургия.

6 октября, суббота

Зачатие честного, славного Пророка, Предтечи и Крестителя Господня Иоанна.
8.00 Часы. Исповедь. Литургия.
9.30 Крещение.
16.00 Всенощное бдение. Исповедь.

Часовня во имя вмч. Георгия Победоносца (пл. Жукова) открыта ежедневно с 8.00 до 18.00.

НЕЛИДОВСКОЕ РАЙПО ПРИГЛАШАЕТ

6 октября в 10 часов

«ОСЕННЯЯ ЯРМАРКА»

на площади Ленина

Будет представлен широкий выбор по доступным ценам овощей (картофель и т. д.), продовольственных и промышленных товаров, бондарных изделий для бань.

Ярмарка проводится с участием потребительских обществ 10 районов Тверской области.

Учредитель: местная религиозная организация православный Приход церкви Балыкинской иконы Божией Матери г. Нелидово Тверской и Кашинской Епархии Русской Православной Церкви (Московский Патриархат)

Главный редактор Ю. Г. ПЕТРОВ

Газета выходит один раз в неделю с 19 декабря 1999 г.

Цена свободная

Адрес редакции и издателя: 172521 г. Нелидово, ул. Советская, д. 17. Тел./факс 5-14-51 E-MAIL: B-LISTOK@RAMBLER.RU Газета набрана и свёрстана в редакции

Подписано в печать в 11.00 фактически и по графику Отпечатано в МУП «Старицкая типография». Адрес: 171360, г. Старица, ул. Ленина, д. 42

Свидетельство о регистрации ПИ № ТУ69-00226 выдано 16 января 2012 года Управлением Федеральной службы по надзору в сфере связи, информационных технологий и массовых коммуникаций по Тверской области

Формат А-3 Объём 3 печ. л. Тираж 500 Заказ ... Подписной индекс 51735

Мнения авторов публикуемых материалов не обязательно отражают точку зрения редакции. В информационных блоках использованы материалы WEB -серверов «Православие. Ru» «Русская линия»

БОЖИЙ МИР

Православная страница для детей и юношества

Выпуск 3 (18)

Сквозь горы и смерчи

Нелидовский «ПОНТ» — уникальное объединение молодёжи. Уже 25 лет разновозрастные отряды летом едут в горы и на море. Отдохнуть, подружиться, познать новое…

В этом году мы начали отдых в портовом городке Туапсе – он очень всем нам понравился: компактный и уютный, по вечерам все танцуют у цветного музыкального фонтана и прямо в нём. Рядом большой маяк. Кстати, Туапсе — город воинской славы. Мы поселились в гостинице – эвакобазе «Орлёнка». Жили в комфортных комнатах на 5 – 8 этажах, за что большое спасибо всем работникам базы. Она, кстати, находится у моря, рядом с городским парком, между двух пляжей, где мы и пропадали днями. Молодёжь «зависала» в интернет-кафе и поигрывала в картишки. Нынче отряд у нас получился двойной, половину ребят мы отправили по путёвкам в ВДЦ «Орлёнок» представлять «Дай-5» на кино-форуме «Бумеранг». Когда все побронзовели, мы отправились в горы, где стеной Кавказского хребта перед нами предстали вершины: Индюк, Семашко и Два брата. Горы завораживают – три дня мы лазали по водопадам, купались в образованных ими ваннах-озерах и резвились, как дети, на костре готовили пищу. Именно в этих местах советские войска остановили наступление фашистов.

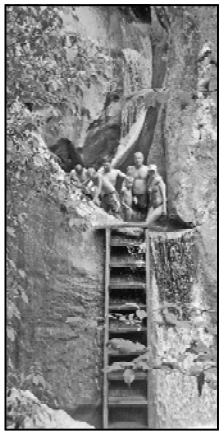

После гор мы расположились в посёлке Новомихайловский вблизи «Орлёнка» и сразу подключились к форуму «Бумеранг». Продолжали посещать орлятский и городской пляжи. В одну из ночей мы пережили смерч – тревожно завыла сирена МЧС, с вечера до утра небеса извергали потоки воды, сверкали молнии, грохотал гром. На следующий день мы узнали, что половина посёлка под водой, есть погибшие, снесло мосты и водонапорную башню. Но никто из нас не унывал, и это нас не выбило из обычного ритма, мы приняли участие в субботнике по очистке пляжа «Орлёнка». К сожалению, наши три недели пролетели незаметно. Пора было собираться домой — до следующего лета, «Бумеранг» и «ПОНТ»!

Благодарим администрацию Нелидовского района и его отделы по культуре, делам молодежи и образованию за оказанную поддержку группе в осуществлении данного проекта, а также руководителя группы О.В. Дворникова за проведение нашего понтовского корабля между рифов, смерчей и гор без потерь и за хороший отдых.

Саша Бобров, Володя Никонёнок, Костя Макаренков, Максим Гвардейцев, Даня Жёлудев и другие участники летней экспедиции «ПОНТа»

На снимках: участники экспедиции из Нелидова; у водопада; на пляже.

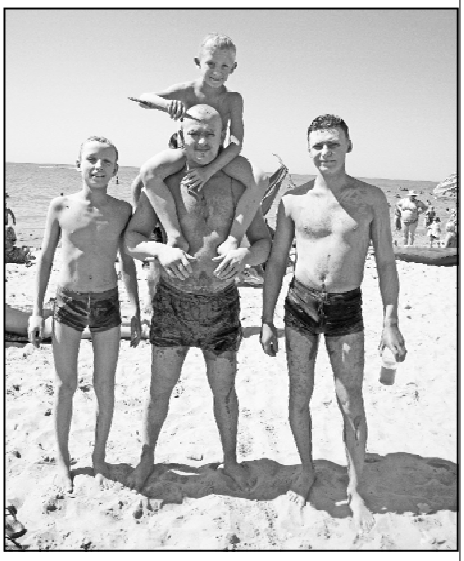

ЕСЛИ ТЫ ДОБРОВОЛЕЦ

Протяни руку помощи

Гражданам нашей великой страны всегда были свойственны сострадание и готовность прийти на помощь ближнему, протянуть руку помощи людям с ограниченными возможностями, создать вокруг атмосферу уюта и добра. И мы не остаёмся в стороне. 2012 год был для нас очень насыщенным.

Однажды важнодельцы решили пройти по обочинам четырёхкилометровой дороги - въезду в город и убрать весь мусор. Дело было сделано. Нелегко также было сложить в сарай 12 кубометров дров для фельдшерского пункта, но совместными усилиями мы справились всего за день.

Добровольцы — постоянные гости в детском доме, реабилитационном центре и коррекционной школе. Но особенно тепло мы относимся к ветеранам - часто устраиваем акции, в которых мы помогаем им по хозяйству, а они, в свою очередь, делятся с нами своими бесценными воспоминаниями. Раз в месяц мы собираемся в клубе пожилых людей, где даём концерт ветеранам, дарим им сувениры и подарки.

За этот год мы провели такие акции, как весенняя неделя добра, день без табака, спорт против наркотиков, георгиевская ленточка, свеча памяти и другие.

Второе хобби добровольцев Нелидовского района — фото-видео-творчество. Наши фильмы становятся лауреатами самых престижных Международных и Всероссийских кинофестивалей.Позицию важнодельцев Нелидовского района можно выразить словами Вальтера Скотта: «Если люди разучатся помогать друг другу, то род человеческий исчезнет с лица земли».

Дима ДМИТРИЕВ,
доброволец нелидовского филиала «Важное дело»

Готовы к новым поручениям

Вот уже несколько лет подряд вВажнодельцы» Нелидовского района с готовностью приходят на помощь ближним. На сей раз в наш штаб обратился заместитель главы администрации города с просьбой помочь вдове почётного шахтёра Фёдора Пахоменко к зиме убрать могилу её мужа. «Волга» администрации города мигом доставила нас на городское кладбище. Работа закипела. Заросли травы, высотой в человеческий рост, не испугали добровольцев.

И вот, спустя несколько часов, трава уже была сложена в кучу за пределами могилы. Стелла Матвеевна, вдова покойного, отблагодарила ребят за помощь, вручив им по шоколадке.

В завершении дня «Важнодельцы» возложили цветы к могилам двух других почётных граждан Нелидова – Николая Тришанкова и Марии Раковкиной.

Тяжёлые поручения для нас не преграда, ведь вместе мы делаем «Важное дело»!

Тимофей ОЗЕРОВ,
медиа-центр «Дай-5»

Прошёл сбор добровольцев

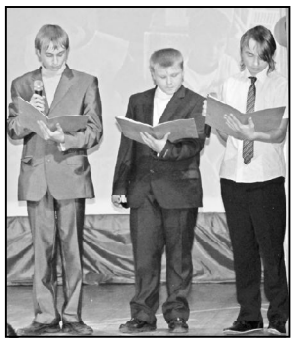

«Компьютерия» — один из любимых и лучших лагерей отдыха для детей в нашем регионе. Недавно здесь прошёл двухдневный сбор добровольцев области. Наш район представляли нелидовский филиал «Важное дело» и группа добровольцев сш № 3 во главе с О. В. Дворниковым и С. В. Николаевой. Было очень интересно. Мы слушали лекции, обменивались опытом работы, участвовали в тренингах, которые проводили для нас специалисты Центра социального служения из Москвы. После презентации важнодельцев из разных районов медиацентру «Дай-5» была предоставлена возможность продемонстрировать свои лучшие ленты и ролики о добровольческой работе.

На сборе был дан старт конкурсу «Доброволец-2012». Предлагаем всем важнодельцам участвовать в нём.

На снимках: выступают добровольцы сш № 3; делегация нелидовского филиала «Важное дело». Слева внизу — директор программы «Важное дело» А. В. Никонов.

Юрий МЕДВЕДКИН

Нас становится больше

Мы, члены МО «Православная молодёжь», регулярно посещаем церковь Балыкинской иконы Божией Матери. Нам нравится беседовать со священниками. У них мы часто берём интервью. Умиротворяет служение, с которым молится старшее поколение. Многие из нас уже приняли веру, а другие только готовятся. Мы знакомимся с историей и традициями православия. Посещая храм, учимся исповедоваться и хорошо, что нас становится всё больше и больше.

Максим МОЖАЕВ

На снимке: группа нелидовской молодежи со священником Сергием Акимовым.

КОЛОНКА ДЕЖУРНОГО РЕДАКТОРА

Пока стучат сердца

Не верьте, что нынешняя молодёжь пассивна. Смотрю на своих друзей и радуюсь за них: успевают делать фильмы, выпускать странички в местных газетах, выступать на телевидении, помогать ближним, путешествовать и не забывать о душе — посещать церковь.

В прошлом и нынешнем году наши ребята активно участвуют в конкурсе губернаторских грантов. Обидно, правда, бывает, что не всегда их получают те, кто очень активно участвует в общественной жизни. В общем, нам не всё понятно, по каким критериям жюри оценивает представленные на конкурс материалы.

Сейчас мы готовимся к фестивалю «Фокус», на который приглашаем всех желающих. Он будет проходить в Доме отдыха под Таганрогом с 1 по 6 ноября. А вот экскурсия в Санкт-Петербург откладывается. Она состоится немного позже.

Пользуясь случаем, от имени юнкоров медиацентра «Дай-5» поздравляем творческий коллектив редакции газеты «Нелидовские известия» с юбилеем — 80-летием со дня выхода первого номера районной газеты. Желаем удачи в творческой работе и быть нужными молодым!

Уважаемые друзья! Нам, молодым, скоро брать Россию на свои плечи. Значит, будем уже сейчас работать для неё. Пока стучат сердца.

Стас КОРОЛЬКОВ,
дежурный редактор странички «Божий мир»
Фото Юрия Папченкова, Натальи Крыловой

ПРОБА ПЕРА

Золотая пора

Вот и пролетело лето, пролетело как-то внезапно, не предупредив никого. Потянулись на юг птицы, дни становятся короче, уступая свои позиции тёмным, холодным и дождливым ночам.

Изредка ещё ярко светит солнце, как это было летом, поднимая нам настроение своим светом, но уже не так греет, от чего становится по-осеннему грустно. И снова приходится доставать из шкафов свитера, плащи....

Небу серому и пасмурному, также, как и деревьям, стало холодно и одиноко без птиц. Оно стало намного чаще проливать свои слёзы на уже прохладную, прикрытую разноцветными опавшими листьями землю.

Второпях в золото наряжаются леса и парки, как будто боятся, что вернувшееся в сентябре бабье лето не сможет их найти.

На холмах и склонах, в уже осенней потемневшей траве, суетятся ящерицы. Их присутствие выдаёт шуршание и лёгкое покачивание травы. Пока ещё летают пчелы, но их уже так мало, да и полёт их утомлен и тяжел.

Прекрасный праздник осени пробудет недолго, вскоре краски поменяются на более холодные тона и станут совсем мрачными.

Но пока светло и тепло, и чуть-чуть грустно от того, что это тепло и разноцветное настроение нельзя забрать с собой в зиму.

Мария ЕРШОВА,
8 а класс сш № 3

ЖИЗНЬ

Тернисто-каменистая
дорога.
По ней бураны с ливнями
неслись,
И странники, хромавшие
убого,
Спасались от погони…
Не спаслись.
Ещё на ней следы остались
Бога,
Но звёздами в пространство
поднялись.

* * *

Люди стали навозом
и грязью;
Не они, а, конечно, тела;
Жизнь опять пребывает
в боязни:
Вдруг «тот свет» —
Сожаленье и мгла?

Кто «оттуда» приветы
приносит?
Да никто –
Лишь молитвы и сны.
Заблудилась безверия осень
В свете райской возможной
весны.

* * *

Вода отражает звёзды,
Душа отражает грёзы;
И нет во вселенной места
С названием «пустота».
Но что ж тогда отражали,
Когда Его распинали
На смерть, на судьбу, на муку
Больные глаза Христа?..

* * *

На иконах ангелы темнеют.
Господи! Вот это времена.
В окна сквозняком безверье
веет.
Холодна несчастная страна.

Но прильни душой
вздохнувшей к вере.
«Как тепло!» — с отрадой
молвишь ты.
И увидишь: ангелы белеют,
Словно белоснежные
цветы.

* * *

Я струны ночные тревожу
Вернее, ночные лучи.
И думаю:
Господи Боже!
Терпенью меня научи.

Безмолвно играть не устану,
В страданье не буду я лгун;
Я высшею музыкой стану,
Сорвавшейся с этих вот
струн.

Валентин ШТУБОВ

ПОЭТЫ НЕЛИДОВА БЛЕСНУЛИ НА «ЛИТЕРАТУРНОЙ ОСЕНИ»

Осень навеяла рифмы

В Западной Двине прошёл межрайонный поэтический фестиваль «Литературная осень». Актовый зал ДДТ оказался до отказа наполненным поэтами и западнодвинскими любителями изящной словесности.

Вслед за западнодвинскими поэтами выступили андреапольцы. Нелидовский поэтический десант был самым многочисленным и, что особенно приятно, наполовину мужским. Поэзия сильного пола произвела неизгладимые впечатления на всех собравшихся, но особенно на основную женскую часть. Один за другим на сцену поднимались Пётр Бобунов, Виктор Королёв, Юрий Илюхин, Игорь Столяров, Владимир Монахов и Юрий Панов. Автор этих строк кроме своих стихов презентовал поэзию юношества из сборников «Первый полёт» и «Племя младое знакомое», изданных в Нелидове.

Далее выступившие поэты Торопца и Пено славили, как и другие, конечно же, поэтическую, чудесную и таинственную пору уходящего лета. Не обошлось и без песен, которые прекрасно исполнили под гитару на свои стихи западнодвинцы Анатолий и Инна Чуркины и андреаполец Евгений Фёдоров.

На вечере выступил поэт и издатель Борис Лапченко, который напечатал в собственном издательстве стихи многих наших поэтов и коллективный сборник «Под эгидой Межи». На этот раз он представил книги нелидовцев – Раисы Земсковой и Игоря Столярова, что помогло авторам продать здесь же часть тиража и, конечно, с автографами.

Поэты юго-запада Тверского региона в это прекрасное воскресенье бабьего лета еще больше подружились, а значит, появятся новые стихи и песни, навеянные кудесницей осенью и знакомствами, которые, несомненно, тронут и утешат чьи-то сердца.

Это был четвёртый фестиваль за последнее время, в котором принимали участие наши поэты. Не значит ли это, что поэзия снова, как некогда в 60-е годы, входит в моду? Большую роль в активизации объединения «Межа», конечно, играют её новый руководитель Наталья Ковалёва и поддерживающие начинания и инициативы межан отделы по культуре, делам молодёжи, спорту и туризму, а также образования.

Юрий МЕДВЁДКИН,
корреспондент пресс-центра «Дай-5»

2012 ГОД— ГОД РОССИЙСКОЙ ИСТОРИИ

Откуда есть пошла Русская Земля...

«История в некотором смысле есть священная книга народов: главная, необходимая; зерцало их бытия и деятельности; скрижаль откровений и правил; завет предков к потомству; дополнение, изъяснение настоящего и пример будущему».
Н. Карамзин

Знать историю своего Отечества очень важно, так как без прошлого нет будущего. Как известно, 2012 год объявлен Годом Российской Истории. Наша страна отмечает 1150-летие зарождения Российской Государственности (862 г.). Придавая важное значение этой исторической дате, городской филиал центральной библиотеки работает по программе «История Отечества». В рамках этой программы 21 сентября для учащихся пятых классов средней школы была проведена презентация данной программы по теме «История Отечества».

Юные читатели с интересом прослушали рассказ о первых князьях Руси – Рюриковичах. Учащиеся узнали о начале всех начал русской истории, о том ростке, из которого выросло раскидистое и могучее «древо государства Российского».

Самое древнее из дошедших до нас исторических сочинений о Руси - «Повесть временных лет», написанная в начале XII века, — начинается с трёх вопросов: «Откуда есть пошла Русская Земля, Кто в Киеве нача первее княжити? И с коих пор Русская Земля стала есть?». Далее ребята узнали о том, что история Русской Государственности насчитывает 1150 лет. Её отсчёт начинается в 862 году, когда новгородцы пригласили из-за моря Рюрика с дружиной княжить в Новгороде Великом. И приплыл Рюрик вместе со своими воинами и двумя братьями Трувором и Синеусом, согласившись княжить «по старому обычаю и правде».

Глубокий след в исторической памяти народа оставил также Олег – регент при малолетнем князе Игоре. Олег к исходу жизни стал властелином огромного государства. Ему покорились многочисленные славянские и финно-угорские племена. Перед ним отступили хазары, а затем византийцы. «И прозвали Олега, — заключает летописец, — Вещий».

При Ольге утверждается христианство в государственной системе. Ольга приняла христианство и, таким образом, стала первой правительницей Руси – христианкой. Скончалась Ольга в 949 году в возрасте восьмидесяти с лишним лет.

В 912 году киевским князем в возрасте 35 лет стал Игорь. Он начал свое княжение с того, что отправился воевать с отложившимися от Киева древлянами. Воевал он с недавно появившимся на границе Руси грозным врагом – кочевниками-печенегами.

В 40-х годах X века Игорь совершил два больших похода на Византию.

В 945 году между греками и руссами был заключён новый договор. Осенью этого же года Игорь по требованию дружины отправился за данью к древлянам. Но древляне восстали, они напали на князя и его дружину и перебили всех. Самого Игоря казнили страшной смертью. «И погребён был Игорь, и есть могила его у Искоростеня в древней земле и до сего времени», — узнаем мы из «Повести временных лет».

И далее. X век. Древняя Русь. Полулегендарное время, былинные персонажи. Только самые яркие личности остаются в памяти народной, только о них повествуют летописи. Такова Великая княгиня Ольга.

«Предание нарекло Ольгу Хитрою, Церковь – Святою, История – Мудрою», — пишет Николай Михайлович Карамзин в «Истории государства Российского». С именем Ольги связано становление первого древнерусского государства. Была заложена его основа, установлена система сбора податей. Построена сеть становищ и погостов, которые со временем стали основой для развития городов и крепостей. Правление княгини Ольги – это время ряда важных реформ, укрепивших в единое государство огромную территорию, населённую многонациональным людом.

При Ольге утверждается христианство в государственной системе. Ольга приняла христианство и, таким образом, стала первой правительницей Руси – христианкой. Скончалась Ольга в 949 году в возрасте восьмидесяти с лишним лет.

Летописец писал: «И плакался о ней сын её и внуки, и люди всем плачем великим… Она первая вошла в Царство Небесное от Руси. Её славят все сыны русские, потому что и по смерти она молится Богу за Русь».

Такова история о первых Рюриковичах, о том – откуда есть пошла Русская Земля. Первые князья русские: Рюрик, Олег, Игорь, Ольга. Начало начал. Росток «древа государства Российского».

«Исторические знания обладают особым свойством: они воспитывают не только разум, но и душу», — писал С. Шмидт. Вот поэтому так необходимо и важно знать свою историю, свои корни.

Светлана МАЗУРОВА,
главный библиотекарь городского филиала центральной библиотеки.

На снимках: на уроке в пятом классе сш № 4; справа С. Мазурова.